25-JAN-PAGE-1.qxd 1/24/2026 9:13 PM Page 1

ਐਤਵਾਰ, 25 ਜਨਵਰੀ, 2026
12 ਮਾਘ { ਨਾਨਕਸ਼ਾਹੀ 557 / ਬਿਕਰਮੀ 2082
ਜਿਲਦ/VOL. : 74
ਅੰਕ/NO. : 236

ਰੋਜ਼ਾਨਾ
ਨਵਾਂ ਜ਼ਮਾਨਾ

DAILY NAWAN ZAMANA • SUNDAY, 25 JANUARY, 2026
ਜਲੰਧਰ

'ਨਵਾਂ ਜ਼ਮਾਨਾ' ਦੇ ਫ਼ੋਨ ਨੰਬਰ
ਪੁੱਛ-ਗਿੱਛ (ਰਿਸੈਪਸ਼ਨ) 0181-5097300
ਇਸ਼ਤਿਹਾਰ ਵਿਭਾਗ 0181-5097302
ਸਾਹਿਤ ਸੰਪਾਦਕ (ਐਤਵਾਰਤਾ) 0181-5097305
ਕੰਪਿਊਟਰ ਰੂਮ 0181-5097310
ਵੈੱਬ ਟੀ ਵੀ 0181-5133160

You Tube nawan zamana TV

ਕੀਮਤ/PRICE : 5.00 ਰੁਪਏ Regd. No : L-4/Pb-JL-0023/2024-26, (R.N.I.)-00068/57 E-mail : nawanzamana@gmail.com www.nawanzamana.in ਸਫ਼ੇ : 8+6=14

ਨਾਂਦੇੜ ਸਾਹਿਬ ਨੂੰ ਪਵਿੱਤਰ ਸ਼ਹਿਰ ਦਾ ਦਰਜਾ ਦੇਣ ਦੀ ਮੰਗ ਮਹਾਰਾਸ਼ਟਰ ਸਰਕਾਰ ਕੋਲ ਉਠਾਵਾਂਗੇ : ਮਾਨ

ਨਾਂਦੇੜ : ਮਹਾਰਾਸ਼ਟਰ ਵਿੱਚ ਸ਼ਨੀਵਾਰ ਨਾਂਦੇੜ ਵਿੱਚ ਤਖ਼ਤ ਸੱਚਖੰਡ ਸ੍ਰੀ ਹਜ਼ੂਰ ਸਾਹਿਬ ਵਿਖੇ ਸ਼ਰਧਾ ਨਾਲ ਮੱਥਾ ਟੇਕਦਿਆਂ ਪੰਜਾਬ ਦੇ ਮੁੱਖ ਮੰਤਰੀ ਭਗਵੰਤ ਸਿੰਘ ਮਾਨ ਨੇ ਕਿਹਾ ਕਿ ਉਨ੍ਹਾ ਦੀ ਸਰਕਾਰ ਨਾਂਦੇੜ ਸਾਹਿਬ ਨੂੰ ਪਵਿੱਤਰ ਸ਼ਹਿਰ ਦਾ ਦਰਜਾ ਦੇਣ ਦੀ ਮੰਗ ਮਹਾਰਾਸ਼ਟਰ ਸਰਕਾਰ ਕੋਲ ਉਠਾਏਗੀ ਅਤੇ ਕਿਹਾ ਕਿ ਇਹ ਪਵਿੱਤਰ ਸ਼ਹਿਰ ਸਿੱਖਾਂ ਅਤੇ ਖਾਸ ਕਰਕੇ ਮਨੁੱਖਤਾ ਲਈ ਵਧੇਰੇ ਅਧਿਆਤਮਕ ਮਹੱਤਵ ਰੱਖਦਾ ਹੈ। ਇਹ ਚੇਤੇ ਕਰਾਉਂਦਿਆਂ ਕਿ ਪੰਜਾਬ ਸਰਕਾਰ ਪਹਿਲਾਂ ਹੀ ਸ੍ਰੀ ਅੰਮ੍ਰਿਤਸਰ ਸਾਹਿਬ, ਸ੍ਰੀ ਅਨੰਦਪੁਰ ਸਾਹਿਬ ਅਤੇ ਤਲਵੰਡੀ ਸਾਬੋ ਨੂੰ ਪਵਿੱਤਰ ਸ਼ਹਿਰ ਐਲਾਨ ਚੁੱਕੀ ਹੈ, ਮੁੱਖ ਮੰਤਰੀ ਨੇ ਜ਼ੋਰ ਦੇ ਕੇ ਕਿਹਾ ਕਿ ਉਨ੍ਹਾ ਦੀ ਸਰਕਾਰ ਗੁਰੂ ਸਾਹਿਬਾਨਾਂ ਦੇ ਫਲਸਫ਼ੇ ਦੇ ਵੱਧ ਤੋਂ ਵੱਧ ਪਸਾਰ ਲਈ ਪੂਰੀ ਤਰ੍ਹਾਂ ਵਚਨਬੱਧ ਹੈ। ਮਾਨ ਨੇ ਕਲਗੀਧਰ ਪਾਤਸ਼ਾਹ ਦੇ ਪਵਿੱਤਰ ਅਸਥਾਨ 'ਤੇ ਵੀ ਮੱਥਾ ਟੇਕਿਆ।

ਇਕੱਠ ਨੂੰ ਸੰਬੋਧਨ ਕਰਦਿਆਂ ਮੁੱਖ ਮੰਤਰੀ ਨੇ ਕਿਹਾ ਕਿ ਨਾਂਦੇੜ ਸਾਹਿਬ ਨਾ ਸਿਰਫ਼ ਸਿੱਖਾਂ ਲਈ, ਸਗੋਂ ਸਮੁੱਚੀ ਮਨੁੱਖਤਾ ਲਈ ਪਵਿੱਤਰ ਅਸਥਾਨ ਹੈ, ਕਿਉਂਕਿ ਦਸਵੇਂ ਸਿੱਖ ਗੁਰੂ ਸ੍ਰੀ ਗੁਰੂ ਗੋਬਿੰਦ ਸਿੰਘ ਜੀ ਨੇ ਆਪਣੇ ਜੀਵਨ ਦਾ ਕਾਫ਼ੀ ਸਮਾਂ ਇਸ ਪਵਿੱਤਰ ਨਗਰੀ 'ਚ ਬਿਤਾਇਆ ਸੀ। ਪਿਛਲੇ ਸਾਲ ਲਏ ਗਏ ਇੱਕ ਮਹੱਤਵਪੂਰਨ ਫੈਸਲੇ ਨੂੰ ਚੇਤੇ ਕਰਦਿਆਂ ਮੁੱਖ ਮੰਤਰੀ ਨੇ ਕਿਹਾ ਕਿ ਨਵੰਬਰ ਵਿੱਚ ਸ੍ਰੀ ਗੁਰੂ ਤੇਗ਼ ਬਹਾਦਰ ਦੇ ਸ਼ਹੀਦੀ ਦਿਹਾੜੇ 'ਤੇ ਪੰਜਾਬ ਸਰਕਾਰ ਵੱਲੋਂ ਤਿੰਨ ਸ਼ਹਿਰਾਂ ਨੂੰ ਪਵਿੱਤਰ ਸ਼ਹਿਰ ਦਾ ਦਰਜਾ ਦੇਣ ਵਾਲਾ ਅਧਿਕਾਰਤ ਨੋਟੀਫਿਕੇਸ਼ਨ ਪਹਿਲਾਂ ਹੀ ਜਾਰੀ ਕੀਤਾ ਜਾ ਚੁੱਕਾ ਹੈ। ਮੁੱਖ ਮੰਤਰੀ ਨੇ ਨਾਂਦੇੜ ਸਾਹਿਬ ਵਿੱਚ ਪੰਜਾਬ ਭਵਨ ਦੀ ਪੂਰੀ ਤਰ੍ਹਾਂ ਕਾਇਆ-ਕਲਪ ਕਰਨ ਦਾ ਵੀ ਐਲਾਨ ਕੀਤਾ।ਉਨ੍ਹਾ ਕਿਹਾ • ਬਾਕੀ ਸਫਾ 2 'ਤੇ

ਭਾਰਤ ਨੇ ਅਡਾਨੀ ਕੋਲੋਂ ਸੰਮਨਾਂ ਦੀ ਤਾਮੀਲ ਕਰਵਾਉਣ ਲਈ ਦੋ ਵਾਰ ਕੀਤੀ ਨਾਂਹ

ਅਮਰੀਕੀ ਕਮਿਸ਼ਨ ਨੇ ਸੰਘੀ ਅਦਾਲਤ ਦਾ ਖੜਕਾਇਆ ਦਰਵਾਜ਼ਾ

ਨਵੀਂ ਦਿੱਲੀ : ਭਾਰਤ ਦੇ ਕਾਨੂੰਨ ਤੇ ਨਿਆਂ ਮੰਤਰਾਲੇ ਨੇ 2650 ਲੱਖ ਡਾਲਰ ਰਿਸ਼ਵਤ ਮਾਮਲੇ ਵਿੱਚ ਗੌਤਮ ਅਡਾਨੀ ਤੇ ਉਸ ਦੇ ਭਤੀਜੇ ਸਾਗਰ ਅਡਾਨੀ ਕੋਲੋਂ ਯੂ ਐੱਸ ਸਕਿਉਰਟੀਜ਼ ਐਂਡ ਐਕਸਚੇਂਜ ਕਮਿਸ਼ਨ (ਐੱਸ ਈ ਸੀ) ਦੁਆਰਾ ਜਾਰੀ ਸੰਮਨਾਂ ਦੀ ਰਸਮੀ ਤੌਰ 'ਤੇ ਤਾਮੀਲ ਕਰਵਾਉਣ ਲਈ ਦੋ ਵਾਰ ਨਾਂਹ ਕਰ ਦਿੱਤੀ। ਮੀਡੀਆ ਰਿਪੋਰਟ ਅਨੁਸਾਰ ਮੰਤਰਾਲੇ ਨੇ ਇਹ ਨਾਂਹ ਸੰਮਨਾਂ ਵਿੱਚ ਤਕਨੀਕੀ ਖਾਮੀਆਂ ਕਾਰਨ ਕੀਤੀ ਹੈ। ਰਿਪੋਰਟ ਅਨੁਸਾਰ ਮੰਤਰਾਲੇ ਨੇ ਨਾਂਹ ਕਰਦਿਆਂ ਪਿਛਲੇ ਸਾਲ ਐੱਸ ਈ ਸੀ ਦੇ ਕਵਰ ਪੱਤਰ ਉਪਰ ਸਿਆਹੀ ਨਾਲ ਦਸਤਖਤ ਨਾ ਹੋਣ, ਲੋੜੀਂਦੇ ਫਾਰਮਾਂ ਉਪਰ ਸਰਕਾਰੀ ਮੋਹਰ ਨਾ ਹੋਣ ਤੇ ਸੰਮਨਾਂ ਦੀ ਤਾਮੀਲ ਕਰਵਾਉਣ ਵਿੱਚ ਪ੍ਰਕ੍ਰਿਆ ਸੰਬੰਧੀ ਮੁੱਦਿਆਂ ਨੂੰ ਉਠਾਇਆ ਸੀ। ਰਿਪੋਰਟ ਅਨੁਸਾਰ ਐੱਸ ਈ ਸੀ ਨੇ ਸੰਮਨਾਂ ਦੀ ਤਾਮੀਲ ਕਰਵਾਉਣ ਲਈ ਨਿਊ ਯਾਰਕ ਦੀ ਸੰਘੀ ਅਦਾਲਤ 'ਚ ਪਹੁੰਚ ਕੀਤੀ ਹੈ। ਐੱਸ ਈ ਸੀ ਨੇ ਕਿਹਾ ਕਿ ਹੇਗ ਕਨਵੈਨਸ਼ਨ ਤਹਿਤ ਪ੍ਰਕ੍ਰਿਆ ਨੂੰ ਬਾਈਪਾਸ ਕਰਕੇ ਈ ਮੇਲ ਰਾਹੀਂ ਸੰਮਨਾਂ ਦੀ ਤਾਮੀਲ ਕਰਵਾਉਣ ਦੀ ਇਜਾਜ਼ਤ ਦਿੱਤੀ ਜਾਵੇ।

ਐੱਸ ਈ ਸੀ ਨੇ ਅਦਾਲਤ ਨੂੰ ਕਿਹਾ ਕਿ ਹੇਗ ਸਮਝੌਤੇ ਰਾਹੀਂ ਸੰਮਨਾਂ ਦੀ ਤਾਮੀਲ ਅਸੰਭਵ ਹੈ।

ਵਿਸ਼ਾਲ ਸੰਘਰਸ਼ ਦਲਿਤ ਵਰਗ ਦੀ ਬਿਹਤਰੀ ਦਾ ਇੱਕੋ-ਇੱਕ ਰਾਹ : ਗੋਰੀਆ

ਸੰਸਾਰ ਦੇ ਅਣਸੁਲਝੇ ਮਾਮਲੇ ਪੂੰਜੀਵਾਦ ਦੇ ਗੰਭੀਰ ਸੰਕਟ ਦੀ ਨਿਸ਼ਾਨੀ : ਵੀ ਐੱਸ ਨਿਰਮਲ

ਮੀਟਿੰਗ ਨੂੰ ਸੰਬੋਧਨ ਕਰਦੇ ਹੋਏ ਗੁਲਜ਼ਾਰ ਸਿੰਘ ਗੋਰੀਆ (ਹੇਠਾਂ) ਕੌਮੀ ਕੌਂਸਲ ਦੇ ਮੈਂਬਰ।

ਗੰਟੂਰ, (ਗਿਆਨ ਸੈਦਪੁਰੀ) ਇੱਥੇ ਕੁੱਲ ਹਿੰਦ ਦਲਿਤ ਅਧਿਕਾਰ ਅੰਦੋਲਨ ਦੀ ਚੱਲ ਰਹੀ ਕੌਮੀ ਕੌਂਸਲ ਦੀ ਮੀਟਿੰਗ ਦਾ ਪਹਿਲਾ ਸੈਸ਼ਨ ਵੱਖ-ਵੱਖ ਵਿਦਵਾਨਾਂ ਆਧਾਰਤ ਇੱਕ ਵਿਸ਼ੇਸ਼ ਸੈਮੀਨਾਰ ਨੂੰ ਸਮਰਪਤ ਕਰਨ ਉਪਰੰਤ ਅੰਦੋਲਨ ਦੇ ਪ੍ਰਧਾਨ ਏ ਰਾਮਾ ਮੂਰਤੀ ਅਤੇ ਉੱਪ ਪ੍ਰਧਾਨ ਜਾਨਕੀ ਪਾਸਵਾਨ ਦੀ ਪ੍ਰਧਾਨਗੀ ਹੇਠ ਦੂਸਰਾ ਸੈਸ਼ਨ ਸ਼ੁਰੂ ਹੋਇਆ। ਕੌਮੀ ਕੌਂਸਲ ਦੇ ਸਾਰੇ ਮੈਂਬਰਾਂ ਨਾਲ ਜਾਣ-ਪਛਾਣ ਕਰਨ ਤੋਂ ਬਾਅਦ ਅੰਦੋਲਨ ਦੇ ਜਨਰਲ ਸਕੱਤਰ ਵੀ ਐੱਸ ਨਿਰਮਲ ਨੇ ਵਿਸਥਾਰਤ ਰਿਪੋਰਟ ਪੇਸ਼ ਕੀਤੀ। ਉਨ੍ਹਾ ਰਿਪੋਰਟ ਵਿੱਚ ਪਿਛਲੇ ਸਮੇਂ ਕੌਮੀ ਅਤੇ ਕੌਮਾਂਤਰੀ ਪੱਧਰ 'ਤੇ ਵਾਪਰੀਆਂ ਮਹੱਤਵਪੂਰਨ ਘਟਨਾਵਾਂ ਦਾ ਵਰਣਨ ਕੀਤਾ, ਜਿਨ੍ਹਾਂ ਦਾ ਪ੍ਰਤੱਖ ਜਾਂ ਅਪ੍ਰਤੱਖ ਅਸਰ ਉਹਨਾਂ ਲੋਕਾਂ 'ਤੇ ਪਿਆ, ਜੋ ਹਾਸ਼ੀਏ 'ਤੇ ਧੱਕ ਦਿੱਤੇ ਗਏ ਭਾਈਚਾਰਿਆਂ ਅਤੇ ਕਿਰਤੀ ਲੋਕਾਂ ਨੂੰ ਕਲਾਵੇ ਵਿੱਚ ਲੈਂਦਾ ਹੈ। ਉਹਨਾ ਕਿਹਾ ਕਿ ਕੌਮਾਂਤਰੀ ਪੱਧਰ 'ਤੇ ਅਮਰੀਕਾ ਦੀ ਅਗਵਾਈ ਵਿੱਚ ਸਾਮਰਾਜਵਾਦੀ ਦਬਾਅ ਜਾਰੀ ਹੈ। ਸੰਸਾਰ ਸੰਘਰਸ਼ ਅਜੇ ਅਣਸੁਲਝੇ ਪਏ ਹਨ, ਜੋ • ਬਾਕੀ ਸਫਾ 2 'ਤੇ

ਭਾਰਤੀ ਵੱਲੋਂ ਪਤਨੀ ਤੇ 3 ਰਿਸ਼ਤੇਦਾਰਾਂ ਦੀ ਗੋਲੀਆਂ ਮਾਰ ਕੇ ਹੱਤਿਆ

ਨਿਊ ਯਾਰਕ : ਅਮਰੀਕਾ ਦੇ ਜਾਰਜੀਆ ਰਾਜ ਵਿੱਚ ਇੱਕ ਭਾਰਤੀ ਮੂਲ ਦੇ 51 ਸਾਲਾ ਵਿਅਕਤੀ ਵੱਲੋਂ ਕਥਿਤ ਤੌਰ 'ਤੇ ਆਪਣੀ ਪਤਨੀ ਤੇ 3 ਰਿਸ਼ਤੇਦਾਰਾਂ ਦੀ ਗੋਲੀਆਂ ਮਾਰ ਕੇ ਹੱਤਿਆ ਕਰ ਦੇਣ ਦੀ ਖਬਰ ਹੈ। ਸ਼ੱਕੀ ਦੋਸ਼ੀ ਵਿਜੇ ਕੁਮਾਰ ਨੂੰ ਗ੍ਰਿਫਤਾਰ ਕਰ ਲਿਆ ਗਿਆ ਹੈ। ਇਹ ਪੂਰਾ ਮਾਮਲਾ ਪਰਵਾਰਕ ਝਗੜੇ ਨਾਲ ਜੁੜਿਆ ਦੱਸਿਆ ਜਾ ਰਿਹਾ ਹੈ। ਅਟਲਾਂਟਾ ਵਿੱਚ ਭਾਰਤੀ ਕੌਂਸਲੇਟ ਨੇ ਘਟਨਾ ਦੀ ਪੁਸ਼ਟੀ ਕਰਦਿਆਂ ਸੰਵੇਦਨਾ ਜ਼ਾਹਰ ਕੀਤੀ ਹੈ। ਸਥਾਨਕ ਮੀਡੀਆ ਅਨੁਸਾਰ ਲਾਰੈਂਸਵਿਲੇ ਸ਼ਹਿਰ ਵਿੱਚ ਸ਼ੁੱਕਰਵਾਰ ਸਵੇਰੇ ਵਾਪਰੀ ਇਸ ਘਟਨਾ ਵਿੱਚ ਚਾਰ ਲੋਕਾਂ ਦੀ ਮੌਤ ਹੋ ਗਈ, ਜਦੋਂ ਕਿ ਇਸ ਮੌਕੇ ਤਿੰਨ ਬੱਚੇ ਵੀ ਘਰ 'ਚ ਮੌਜੂਦ ਸਨ। ਗਵਿਨੇਟ ਕਾਉਂਟੀ ਪੁਲਸ ਮੁਤਾਬਕ ਮ੍ਰਿਤਕਾਂ ਦੀ ਪਛਾਣ ਵਿਜੇ ਕੁਮਾਰ ਦੀ ਪਤਨੀ ਮੀਮੂ ਡੋਗਰਾ(43), ਗੌਰਵ ਕੁਮਾਰ (33), ਨਿਧੀ ਚੰਦਰ (37) ਅਤੇ ਹਰੀਸ਼ ਚੰਦਰ (38) ਵਜੋਂ ਹੋਈ ਹੈ। ਸ਼ੱਕੀ 'ਤੇ ਵੱਖ-ਵੱਖ ਦੋਸ਼ ਆਇਦ ਕੀਤੇ ਗਏ ਹਨ। ਪੁਲਸ ਅਧਿਕਾਰੀਆਂ ਨੇ ਦੱਸਿਆ ਕਿ ਜਦੋਂ ਗੋਲੀਬਾਰੀ ਸ਼ੁਰੂ ਹੋਈ ਤਾਂ ਤਿੰਨ ਬੱਚੇ ਉੱਥੇ ਮੌਜੂਦ ਸਨ, ਜੋ ਖ਼ੁਦ ਨੂੰ ਬਚਾਉਣ ਲਈ ਇੱਕ ਅਲਮਾਰੀ ਵਿੱਚ ਲੁਕ ਗਏ। ਤਫ਼ਤੀਸ਼ਕਾਰਾਂ ਨੇ ਕਿਹਾ ਕਿ ਬੱਚਿਆਂ ਵਿੱਚੋਂ ਇੱਕ ਨੇ 911 'ਤੇ ਕਾਲ ਕੀਤੀ, ਜਿਸ ਨਾਲ ਅਧਿਕਾਰੀ ਮਿੰਟਾਂ ਵਿੱਚ ਹੀ ਘਟਨਾ ਸਥਾਨ 'ਤੇ ਪਹੁੰਚ ਗਏ। ਬੱਚੇ ਸੁਰੱਖਿਅਤ ਹਨ।

ਦਿੱਲੀ-ਅੰਮ੍ਰਿਤਸਰ ਰੇਲਵੇ ਟਰੈਕ 'ਤੇ ਧਮਾਕਾ

ਫ਼ਤਹਿਗੜ੍ਹ ਸਾਹਿਬ : ਕੁਝ ਅਣਪਛਾਤੇ ਸ਼ਰਾਰਤੀ ਅਨਸਰਾਂ ਨੇ ਸ਼ੁੱਕਰਵਾਰ ਦੇਰ ਰਾਤ ਸਰਹਿੰਦ ਰੇਲਵੇ ਸਟੇਸ਼ਨ ਨਜ਼ਦੀਕ ਦਿੱਲੀ-ਅੰਮ੍ਰਿਤਸਰ ਮੁੱਖ ਰੇਲਵੇ ਟਰੈਕ ਨੂੰ ਉਡਾਉਣ ਦੀ ਕੋਸ਼ਿਸ਼ ਕੀਤੀ। ਸ਼ੁਰੂਆਤੀ ਜਾਂਚ ਵਿਚ ਵਿਸਫੋਟਕਾਂ ਦੇ ਇਸਤੇਮਾਲ ਦਾ ਖ਼ਦਸ਼ਾ ਜਤਾਇਆ ਜਾ ਰਿਹਾ ਹੈ, ਹਾਲਾਂ ਕਿ ਇਸ ਦੀ ਅਧਿਕਾਰਤ ਪੁਸ਼ਟੀ ਨਹੀਂ ਹੋਈ। ਖੁਸ਼ਕਿਸਮਤੀ ਨਾਲ ਉਸ ਸਮੇਂ ਕੋਈ ਯਾਤਰੀ ਰੇਲ ਗੱਡੀ ਨਹੀਂ ਲੰਘੀ, ਪਰ ਇੱਕ ਮਾਲ ਗੱਡੀ ਦਾ ਇੰਜਣ ਲੀਹੋਂ ਲੱਥ ਗਿਆ। ਹਾਦਸੇ ਵਿਚ ਮਾਲ ਗੱਡੀ ਦਾ ਡਰਾਈਵਰ ਜ਼ਖ਼ਮੀ ਹੋ ਗਿਆ। ਇਸ ਘਟਨਾ ਤੋਂ ਫੌਰੀ ਮਗਰੋਂ ਰੇਲਵੇ ਅਧਿਕਾਰੀ ਹਰਕਤ ਵਿੱਚ ਆ ਗਏ। ਰੇਲਵੇ ਟਰੈਕ ਦੀ ਮੁਰੰਮਤ ਮਗਰੋਂ ਆਵਾਜਾਈ ਬਹਾਲ ਕਰ ਦਿੱਤੀ ਗਈ। ਪੁਲਸ ਨੇ ਅਣਪਛਾਤੇ ਵਿਅਕਤੀਆਂ ਵਿਰੁੱਧ ਕੇਸ ਦਰਜ ਕਰ ਲਿਆ ਹੈ। ਪਿੰਡ ਵਾਸੀਆਂ ਨੇ ਕਿਹਾ ਕਿ ਰਾਤ 1 ਵਜੇ ਦੇ ਕਰੀਬ ਉਨ੍ਹਾਂ ਧਮਾਕੇ ਦੀ ਆਵਾਜ਼ ਸੁਣੀ। ਜ਼ਖ਼ਮੀ ਡਰਾਈਵਰ ਦੀ ਪਛਾਣ ਅਨਿਲ ਸ਼ਰਮਾ ਵਜੋਂ ਦੱਸੀ ਗਈ ਹੈ ਤੇ ਉਸ ਦੀ ਹਾਲਤ ਖ਼ਤਰੇ ਤੋਂ ਬਾਹਰ ਦੱਸੀ ਜਾ ਰਹੀ ਹੈ। ਰੋਪੜ ਰੇਂਜ ਦੇ ਡੀ ਆਈ ਜੀ ਨਾਨਕ ਸਿੰਘ ਨੇ ਦੱਸਿਆ ਕਿ ਉਨ੍ਹਾ ਨੂੰ ਰਾਤ ਰੇਲਵੇ ਟਰੈਕ 'ਤੇ ਧਮਾਕੇ ਦੀ ਸੂਚਨਾ ਮਿਲੀ ਸੀ, ਜਿਸ ਤੋਂ ਬਾਅਦ ਵੱਖ-ਵੱਖ ਟੀਮਾਂ ਨੂੰ ਘਟਨਾ ਸਥਾਨ 'ਤੇ ਭੇਜਿਆ ਗਿਆ। ਡੀ ਆਈ ਜੀ ਨੇ ਸਪੱਸ਼ਟ ਕੀਤਾ ਕਿ ਇਸ ਘਟਨਾ ਨੂੰ ਅੱਤਵਾਦੀ ਹਮਲਾ ਕਹਿਣਾ ਜਲਦਬਾਜ਼ੀ ਹੋਵੇਗੀ। ਸ਼ੁਰੂ ਵਿੱਚ ਇਸ ਨੂੰ ਇੱਕ ਅਪਰਾਧਕ ਘਟਨਾ ਮੰਨਿਆ ਜਾ ਰਿਹਾ ਹੈ, ਪਰ ਜਾਂਚ ਪੂਰੀ ਹੋਣ ਤੋਂ ਬਾਅਦ ਹੀ ਸਥਿਤੀ ਸਪੱਸ਼ਟ ਹੋਵੇਗੀ।

ਵਿਆਹ ਦੌਰਾਨ ਆਤਮਘਾਤੀ ਹਮਲਾ, 5 ਮੌਤਾਂ, 10 ਜ਼ਖ਼ਮੀ

ਪੇਸ਼ਾਵਰ : ਪਾਕਿਸਤਾਨ ਦੇ ਉੱਤਰ-ਪੱਛਮੀ ਖੈਬਰ ਪਖਤੂਨਖਵਾ ਸੂਬੇ ਵਿਚ ਸ਼ੁੱਕਰਵਾਰ ਰਾਤੀਂ ਵਿਆਹ ਸਮਾਗਮ ਦੌਰਾਨ ਆਤਮਘਾਤੀ ਹਮਲੇ ਵਿਚ 5 ਵਿਅਕਤੀਆਂ ਦੀ ਮੌਤ ਹੋ ਗਈ ਤੇ 10 ਹੋਰ ਜ਼ਖ਼ਮੀ ਹੋ ਗਏ। ਆਤਮਘਾਤੀ ਬੰਬ ਧਮਾਕਾ ਸ਼ਾਂਤੀ ਕਮੇਟੀ ਮੈਂਬਰ ਦੀ ਰਿਹਾਇਸ਼ 'ਤੇ ਹੋਇਆ। ਡੇਰਾ ਇਸਮਾਈਲ ਖਾਨ ਜ਼ਿਲ੍ਹੇ ਦੇ ਜ਼ਿਲ੍ਹਾ ਪੁਲਸ ਅਧਿਕਾਰੀ ਸੱਜਾਦ ਅਹਿਮਦ ਸਾਹਿਬਜ਼ਾਦਾ ਨੇ ਪੁਸ਼ਟੀ ਕੀਤੀ ਕਿ ਇਹ ਇੱਕ ਆਤਮਘਾਤੀ ਬੰਬ ਧਮਾਕਾ ਸੀ, ਜੋ ਕੁਰੈਸ਼ੀ ਮੋੜ ਨੇੜੇ ਸ਼ਾਂਤੀ ਕਮੇਟੀ ਦੇ ਮੁਖੀ ਨੂਰ ਆਲਮ ਮਹਿਸੂਦ ਦੇ ਘਰ 'ਤੇ ਇੱਕ ਵਿਆਹ ਸਮਾਰੋਹ ਦੌਰਾਨ ਹੋਇਆ। ਦੱਸਿਆ ਜਾ ਰਿਹਾ ਹੈ ਕਿ ਜਦੋਂ ਹਮਲਾ ਹੋਇਆ ਤਾਂ ਮਹਿਮਾਨ ਨੱਚ-ਟੱਪ ਰਹੇ ਸਨ। ਧਮਾਕੇ ਕਾਰਨ ਕਮਰੇ ਦੀ ਛੱਤ ਡਿੱਗ ਗਈ, ਜਿਸ ਨਾਲ ਬਚਾਅ ਕਾਰਜਾਂ ਵਿੱਚ ਰੁਕਾਵਟ ਆਈ ਅਤੇ ਮਲਬੇ ਹੇਠ ਫਸੇ ਲੋਕਾਂ ਤੱਕ ਪਹੁੰਚਣਾ ਮੁਸ਼ਕਲ ਹੋ ਗਿਆ। ਬਚਾਅ ਕਾਰਜਾਂ ਦੇ ਬੁਲਾਰੇ ਬਿਲਾਲ ਅਹਿਮਦ ਫੈਜ਼ੀ ਨੇ ਕਿਹਾ ਕਿ 5 ਲਾਸ਼ਾਂ ਅਤੇ 10 ਜ਼ਖਮੀਆਂ ਨੂੰ ਹਸਪਤਾਲ ਲਿਜਾਇਆ ਗਿਆ ਹੈ। ਸ਼ਾਂਤੀ ਕਮੇਟੀ ਦਾ ਆਗੂ ਵਹੀਦੁੱਲਾ ਮਹਿਸੂਦ ਉਰਫ਼ ਜਿਗਰੀ ਮਹਿਸੂਦ ਮ੍ਰਿਤਕਾਂ ਵਿੱਚ ਸ਼ਾਮਲ ਹੈ। ਖੈਬਰ ਪਖਤੂਨਖਵਾ ਦੇ ਮੁੱਖ ਮੰਤਰੀ ਸੋਹੇਲ ਅਫਰੀਦੀ ਨੇ ਧਮਾਕੇ ਦੀ ਸਖ਼ਤ ਨਿੰਦਾ ਕੀਤੀ ਹੈ ਅਤੇ ਸੂਬੇ ਦੇ ਇੰਸਪੈਕਟਰ ਜਨਰਲ ਆਫ਼ ਪੁਲਸ ਤੋਂ ਰਿਪੋਰਟ ਮੰਗੀ ਹੈ।

ਬੰਗਲਾਦੇਸ਼ ਦੀ ਥਾਂ ਸਕਾਟਲੈਂਡ ਖੇਡੇਗਾ

ਨਵੀਂ ਦਿੱਲੀ : ਇੰਟਰਨੈਸ਼ਨਲ ਕ੍ਰਿਕਟ ਕਾਊਂਸਲ (ਆਈ ਸੀ ਸੀ) ਨੇ ਬੰਗਲਾਦੇਸ਼ ਦੀ ਥਾਂ ਸਕਾਟਲੈਂਡ ਦੀ ਟੀਮ ਨੂੰ ਆਉਣ ਵਾਲੇ ਟੀ-20 ਵਿਸ਼ਵ ਕੱਪ ਵਿਚ ਸ਼ਾਮਲ ਕਰ ਲਿਆ ਹੈ। ਆਈ ਸੀ ਸੀ ਨੇ ਇਸ ਸੰਬੰਧੀ ਬੰਗਲਾਦੇਸ਼ ਕ੍ਰਿਕਟ ਬੋਰਡ (ਬੀ ਸੀ ਬੀ) ਨੂੰ ਅਧਿਕਾਰਤ ਤੌਰ 'ਤੇ ਸੂਚਿਤ ਕਰ ਦਿੱਤਾ ਹੈ। ਇਹ ਫੈਸਲਾ ਆਈ ਸੀ ਸੀ ਦੇ ਚੇਅਰਮੈਨ ਜੈ ਸ਼ਾਹ ਤੇ ਹੋਰ ਸੀਨੀਅਰ ਅਧਿਕਾਰੀਆਂ ਨੇ ਦੁਬਈ ਵਿੱਚ ਲਿਆ। ਇਸ ਸਬੰਧੀ ਦੇਰ ਸ਼ਾਮ ਬੀ ਸੀ ਬੀ ਦੇ ਚੇਅਰਮੈਨ ਅਮੀਨੁਲ ਇਸਲਾਮ ਬੁਲਬੁਲ ਨੂੰ ਈ ਮੇਲ ਭੇਜ ਕੇ ਗਲੋਬਲ ਬਾਡੀ ਦੇ ਫੈਸਲੇ ਬਾਰੇ ਜਾਣਕਾਰੀ ਦਿੱਤੀ ਗਈ ਹੈ। ਸਕਾਟਲੈਂਡ ਆਪਣੇ ਚਾਰ ਗਰੁੱਪ ਲੀਗ ਮੈਚ ਵੈਸਟ ਇੰਡੀਜ਼ (7 ਫਰਵਰੀ), ਇਟਲੀ (9 ਫਰਵਰੀ) ਅਤੇ ਇੰਗਲੈਂਡ (14 ਫਰਵਰੀ) ਵਿਰੁੱਧ ਕੋਲਕਾਤਾ ਵਿੱਚ ਖੇਡੇਗਾ ਅਤੇ ਉਸ ਤੋਂ ਬਾਅਦ 17 ਫਰਵਰੀ ਨੂੰ ਮੁੰਬਈ ਵਿੱਚ ਨੇਪਾਲ ਵਿਰੁੱਧ ਮੈਚ ਖੇਡੇਗਾ।

ਚਾਈਨਾ ਡੋਰ ਨਾਲ ਇਕਲੌਤੇ ਪੁੱਤ ਦੀ ਮੌਤ

ਸਮਰਾਲਾ (ਸੁਰਜੀਤ ਸਿੰਘ)-ਸਮਰਾਲਾ ਦੇ ਪਿੰਡ ਰੋਹਲੇ ਤੋਂ ਬਹੁਤ ਹੀ ਮੰਦਭਾਗੀ ਖਬਰ ਸਾਹਮਣੇ ਆਈ ਹੈ ਜਿਥੇ ਰੋਹਲੇ ਦੇ ਸਰਪੰਚ ਦਾ ਦਸਵੀਂ ਵਿੱਚ ਪੜ੍ਹਦਾ 15 ਸਾਲਾਂ ਦਾ ਨੌਜਵਾਨ ਪੁੱਤਰ ਤਰਨਜੋਤ ਸਿੰਘ ਚਾਈਨਾ ਡੋਰ ਦੀ ਲਪੇਟ ਵਿਚ ਆ ਗਿਆ। ਚਾਈਨਾ ਡੋਰ ਦੀ ਲਪੇਟ ਵਿਚ ਆਉਣ ਨਾਲ ਤਰਨਜੋਤ ਸਿੰਘ ਦੀ ਮੌਤ ਹੋ ਗਈ, ਜਦੋਂ ਕਿ ਉਸ ਦਾ ਦੋਸਤ ਗੰਭੀਰ ਦੱਸਿਆ ਜਾ ਰਿਹਾ ਹੈ। ਜ਼ਖਮੀ ਨੌਜਵਾਨ ਦੀ ਪਛਾਣ ਪ੍ਰਭਜੋਤ ਸਿੰਘ ਵਜੋਂ ਹੋਈ ਹੈ। ਦੋਵੇਂ ਸਕੂਲ ਤੋਂ ਮੋਟਰਸਾਈਕਲ 'ਤੇ ਘਰ ਜਾ ਰਹੇ ਸਨ। ਉਦੋਂ ਹੀ ਚਾਈਨਾ ਡੋਰ ਤਰਨਜੋਤ ਦੇ ਗਲੇ ਵਿਚ ਫਸ ਗਈ ਤੇ ਉਸ ਦਾ ਗਲਾ ਵੱਢਿਆ ਗਿਆ। ਮ੍ਰਿਤਕ ਆਪਣੇ ਮਾਪਿਆਂ ਦਾ ਇਕਲੌਤਾ ਪੁੱਤਰ ਸੀ।

ਸਾਬਕਾ ਸਰਪੰਚ ਦਾ ਗੋਲੀਆਂ ਮਾਰ ਕੇ

25-JAN-PAGE-1.qxd 1/24/2026 9:14 PM Page 2

ਮਿਆਰੀ ਖੋਜ ਕੇਵਲ ਅੰਕੜੇ ਇਕੱਠੇ ਕਰਨਾ ਨਹੀਂ ਹੁੰਦੀ : ਉਪ-ਕੁਲਪਤੀ

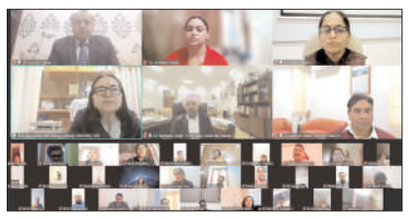

ਪਟਿਆਲਾ (ਰਾਜਿੰਦਰ ਸਿੰਘ ਥਿੰਦ)-ਪੰਜਾਬੀ ਯੂਨੀਵਰਸਿਟੀ ਦੇ ਯੂ.ਜੀ.ਸੀ.-ਮਾਲਵੀਆ ਮਿਸ਼ਨ ਟੀਚਰ ਟ੍ਰੇਨਿੰਗ ਸੈਂਟਰ (ਐੱਮ. ਐੱਮ. ਟੀ. ਟੀ. ਸੀ.) ਵੱਲੋਂ 'ਰਿਸਰਚ ਮੈਥਡੋਲੋਜੀ' (ਖੋਜ ਵਿਧੀ) ਸਬੰਧੀ ਵਿਸ਼ੇ ਉੱਤੇ ਕਰਵਾਇਆ ਗਿਆ 12-ਰੋਜ਼ਾ ਅੰਤਰ-ਅਨੁਸ਼ਾਸਨੀ ਆਨਲਾਈਨ ਰਿਫ਼ਰੈਸ਼ਰ ਕੋਰਸ ਸਫਲਤਾਪੂਰਵਕ ਸੰਪੰਨ ਹੋ ਗਿਆ।ਉਪ-ਕੁਲਪਤੀ ਡਾ. ਜਗਦੀਪ ਸਿੰਘ ਨੇ ਸਮਾਪਤੀ ਸਮਾਰੋਹ ਦੌਰਾਨ ਮੁੱਖ ਮਹਿਮਾਨ ਵਜੋਂ ਸ਼ਿਰਕਤ ਕਰਦਿਆਂ ਕਿਹਾ ਕਿ ਖੋਜ ਵਿਧੀ ਅਰਥਪੂਰਨ ਅਤੇ ਨੈਤਿਕ ਖੋਜ ਦੀ ਰੀੜ੍ਹ ਦੀ ਹੱਡੀ ਹੁੰਦੀ ਹੈ। ਉਨ੍ਹਾਂ ਜ਼ੋਰ ਦਿੱਤਾ ਕਿ ਮਿਆਰੀ ਖੋਜ ਕੇਵਲ ਅੰਕੜੇ ਇਕੱਠੇ ਕਰਨਾ ਨਹੀਂ, ਸਗੋਂ ਸਹੀ ਸਵਾਲ ਪੁੱਛਣ ਅਤੇ ਨੈਤਿਕਤਾ ਨੂੰ ਕਾਇਮ ਰੱਖਦਿਆਂ ਸਮਾਜਿਕ ਕਦਰਾਂ ਕੀਮਤਾਂ ਪੈਦਾ ਕਰਨ ਬਾਰੇ ਹੁੰਦੀ ਹੈ। ਵਿਸ਼ੇਸ਼ ਮਹਿਮਾਨ ਵਜੋਂ ਸ਼ਾਮਲ ਹੋਏ ਪੰਜਾਬ ਯੂਨੀਵਰਸਿਟੀ, ਚੰਡੀਗੜ੍ਹ ਦੇ ਉਪ-ਕੁਲਪਤੀ ਪ੍ਰੋ. (ਡਾ.) ਰੇਣੂ ਵਿੱਗ ਨੇ ਖੋਜਾਰਥੀਆਂ ਲਈ ਸਾਹਿਤਕ ਸਮੀਖਿਆ, ਪੇਟੈਂਟ, ਟੈਕਨਾਲੋਜੀ ਟ੍ਰਾਂਸਫਰ ਤੇ ਸਟਾਰਟ-ਅੱਪਸ ਦੀ ਮਹੱਤਤਾ 'ਤੇ ਰੌਸ਼ਨੀ ਪਾਈ।ਐਮ.ਐਮ.ਟੀ.ਟੀ.ਸੀ. ਦੇ ਡਾਇਰੈਕਟਰ ਪ੍ਰੋ. (ਡਾ.) ਰਮਨ ਮੈਣੀ ਨੇ ਸਭ ਦਾ ਸਵਾਗਤ ਕਰਦਿਆਂ ਕਿਹਾ ਕਿ ਇਹ ਕੋਰਸ ਅਧਿਆਪਕਾਂ ਨੂੰ ਨਵੀਨਤਮ ਖੋਜ ਸਾਧਨਾਂ ਅਤੇ ਅਕਾਦਮਿਕ ਇਮਾਨਦਾਰੀ ਪ੍ਰਤੀ ਜਾਗਰੂਕ ਕਰਨ ਲਈ ਉਲੀਕਿਆ ਗਿਆ ਸੀ।ਕੋਰਸ ਕੋਆਰਡੀਨੇਟਰ ਡਾ. ਸੁਰੇਸ਼ ਕੁਮਾਰ ਤੇ ਕੋ-ਕੋਆਰਡੀਨੇਟਰ ਡਾ. ਭਾਰਤੀ ਸਪਰਾ ਨੇ ਪ੍ਰੋਗਰਾਮ ਦੀ ਸਫਲਤਾ ਬਾਰੇ ਦੱਸਦਿਆਂ ਕਿਹਾ ਕਿ ਇਸ ਵਿੱਚ ਦੇਸ਼ ਭਰ ਦੇ ਵੱਖ-ਵੱਖ ਅਨੁਸ਼ਾਸਨਾਂ ਦੇ ਅਧਿਆਪਕਾਂ ਨੇ ਉਤਸ਼ਾਹ ਨਾਲ ਹਿੱਸਾ ਲਿਆ।ਕੋਰਸ ਦੌਰਾਨ ਡਾਟਾ ਵਿਸ਼ਲੇਸ਼ਣ, ਖੋਜ ਡਿਜ਼ਾਈਨ ਤੇ ਡਿਜੀਟਲ ਟੂਲਸ ਬਾਰੇ ਚਰਚਾ ਕੀਤੀ ਗਈ।

ਸਰਹਿੰਦ ਦੇ ਵਾਰਡ ਇੱਕ 'ਚ ਵਿਕਾਸ ਕਾਰਜ ਸ਼ੁਰੂ ਕਰਾਇਆ

ਫ਼ਤਿਹਗੜ੍ਹ ਸਾਹਿਬ (ਪ੍ਰਮੋਦ ਭਾਰਦਵਾਜ)-ਨਗਰ ਕੌਂਸਲ ਸਰਹਿੰਦ ਦੇ ਅਧੀਨ ਆਉਂਦੇ ਵਾਰਡ ਨੰਬਰ ਇੱਕ ਵਿਖੇ ਐਡਵੋਕੇਟ ਕੰਵਰਵੀਰ ਸਿੰਘ ਰਾਏ ਵੱਲੋਂ ਵਿਕਾਸ ਕਾਰਜ ਦਾ ਕੰਮ ਸ਼ੁਰੂ ਕਰਾਇਆ ਗਿਆ।ਐਡਵੋਕੇਟ ਕੰਵਰਵੀਰ ਸਿੰਘ ਰਾਏ ਨੇ ਕਿਹਾ ਕਿ ਪੰਜਾਬ ਸਰਕਾਰ ਵੱਲੋਂ ਸੂਬੇ ਦੇ ਅੰਦਰ ਬਿਨਾਂ ਪੱਖਪਾਤ ਤੋਂ ਵਿਕਾਸ ਕਾਰਜ ਕਰਾਏ ਜਾ ਰਹੇ ਹਨ, ਜਿਸ ਦੀ ਬਦੌਲਤ ਮੁੱਖ ਮੰਤਰੀ ਭਗਵੰਤ ਮਾਨ ਲੋਕਾਂ ਦੇ ਹਰਮਨ ਪਿਆਰੇ ਮੁੱਖ ਮੰਤਰੀ ਬਣ ਗਏ ਹਨ।ਉਨ੍ਹਾਂ ਕਿਹਾ ਕਿ ਜਿੱਥੇ ਵਿਕਾਸ ਕਾਰਜ ਨਿਰੰਤਰ ਜਾਰੀ ਹਨ, ਉੱਥੇ ਹੀ ਆਮ ਲੋਕਾਂ ਨੂੰ ਬੁਨਿਆਦੀ ਸਹੂਲਤਾਂ ਦੇ ਨਾਲ ਲੈਸ ਕੀਤਾ ਜਾ ਰਿਹਾ ਹੈ।ਪੰਜਾਬ ਸਰਕਾਰ ਵੱਲੋਂ ਸਿੱਖਿਆ ਤੇ ਸਿਹਤ ਦੇ ਖੇਤਰ ਵਿੱਚ ਕ੍ਰਾਂਤੀਕਾਰੀ ਕਦਮ ਪੁੱਟੇ ਗਏ ਹਨ।ਸਰਕਾਰ ਦੀ ਮਿਹਨਤ ਸਦਕਾ ਪੰਜਾਬ ਨੇ ਦੇਸ਼ ਭਰ ਦੇ ਵਿੱਚੋਂ ਸਿੱਖਿਆ ਪੱਖੋਂ ਪਹਿਲਾ ਸਥਾਨ ਹਾਸਲ ਕੀਤਾ ਹੈ।ਸਿਹਤ ਸਹੂਲਤਾਂ ਮੁਹੱਈਆ ਕਰਾਉਣ ਵਿੱਚ ਵੀ ਪੰਜਾਬ ਸਰਕਾਰ ਵੱਲੋਂ ਵੱਡਮੁੱਲਾ ਯੋਗਦਾਨ ਪਾਇਆ ਗਿਆ ਹੈ।ਪਹਿਲਾਂ ਆਮ ਲੋਕਾਂ ਨੂੰ ਆਮ ਆਦਮੀ ਕਲੀਨਿਕ ਖੋਲ੍ਹ ਕੇ ਮੁਫ਼ਤ ਸਿਹਤ ਸਹੂਲਤਾਂ ਮੁਹੱਈਆ ਕਰਾਈਆਂ ਗਈਆਂ, ਹੁਣ 10 ਲੱਖ ਰੁਪਏ ਤੱਕ ਦੀ ਸਿਹਤ ਬੀਮਾ ਯੋਜਨਾ ਸ਼ੁਰੂ ਕਰਕੇ ਪੰਜਾਬ ਦੇ 65 ਲੱਖ ਪਰਵਾਰਾਂ ਨੂੰ ਵੱਡੀ ਸਹੂਲਤ ਦਿੱਤੀ ਗਈ ਹੈ।ਉਨ੍ਹਾਂ ਕਿਹਾ ਕਿ ਭਗਵੰਤ ਮਾਨ ਸਰਕਾਰ ਸੂਬੇ ਦੀ ਉਹ ਪਹਿਲੀ ਸਰਕਾਰ ਹੈ, ਜਿਸ ਨੇ ਲੋਕਾਂ ਨਾਲ ਕੀਤੇ ਵਾਅਦੇ ਇੱਕ-ਇੱਕ ਕਰਕੇ ਪੂਰੇ ਕੀਤੇ ਹਨ। ਇਲਾਕਾ ਨਿਵਾਸੀਆਂ ਦੇ ਵੱਲੋਂ ਗੁਰਮੀਤ ਸਿੰਘ ਬਾਜਵਾ ਦੀ ਅਗਵਾਈ ਦੇ ਵਿੱਚ ਐਡਵੋਕੇਟ ਕੰਵਰਵੀਰ ਸਿੰਘ ਰਾਏ ਨੂੰ ਸਿਰੋਪਾਓ ਦੇ ਨਾਲ ਸਨਮਾਨਤ ਕੀਤਾ ਗਿਆ।

ਸਕਸ਼ਮ ਵੈੱਲਫੇਅਰ ਫਾਊਂਡੇਸ਼ਨ ਵੱਲੋਂ ਖ਼ੂਨਦਾਨ ਕੈਂਪ

ਪਟਿਆਲਾ (ਰਾਜਿੰਦਰ ਸਿੰਘ ਥਿੰਦ)-ਸਮਾਜ ਸੇਵੀ ਕਾਰਜਾਂ ਵਿੱਚ ਮੋਹਰੀ ਰਹਿਣ ਵਾਲੀ ਸੰਸਥਾ ਸਕਸ਼ਮ ਵੈੱਲਫੇਅਰ ਫਾਊਂਡੇਸ਼ਨ ਵੱਲੋਂ ਖ਼ੂਨਦਾਨ ਕੈਂਪ ਲਗਾਇਆ ਗਿਆ।ਇਸ ਮੌਕੇ ਫਾਊਂਡੇਸ਼ਨ ਦੇ ਅਹੁਦੇਦਾਰਾਂ ਵਿਜੇ ਕੁਮਾਰ ਤੇ ਐਡੋਵਕੇਟ ਕ੍ਰਿਸ਼ਨ ਕੁਮਾਰ ਨੇ ਦੱਸਿਆ ਕਿ ਸੰਸਥਾ ਦਾ ਮੁੱਖ ਉਦੇਸ਼ ਸਮਾਜ ਵਿੱਚ ਸਿਹਤ ਪ੍ਰਤੀ ਜਾਗਰੂਕਤਾ ਪੈਦਾ ਕਰਨਾ ਤੇ ਖ਼ੂਨ ਦੀ ਘਾਟ ਕਾਰਨ ਹੋਣ ਵਾਲੀਆਂ ਮੌਤਾਂ ਨੂੰ ਰੋਕਣਾ ਹੈ।ਕੈਂਪ ਦੀ ਸ਼ੁਰੂਆਤ ਦੌਰਾਨ ਇਲਾਕੇ ਦੇ ਨੌਜਵਾਨਾਂ ਤੇ ਸਮਾਜ ਸੇਵੀਆਂ ਵਿੱਚ ਭਾਰੀ ਉਤਸ਼ਾਹ ਦੇਖਣ ਨੂੰ ਮਿਲਿਆ।ਪਿਛਲੇ 13 ਸਾਲਾਂ ਤੋਂ ਨਿਰੰਤਰ ਲੋਕ ਭਲਾਈ ਦੇ ਕੰਮਾਂ ਵਿੱਚ ਜੁਟੀ ਇਹ ਐੱਨ.ਜੀ.ਓ. ਹਰ ਸਾਲ ਖ਼ੂਨਦਾਨ ਕੈਂਪ ਦਾ ਆਯੋਜਨ ਕਰਦੀ ਹੈ, ਤਾਂ ਜੋ ਲੋੜਵੰਦ ਮਰੀਜ਼ਾਂ ਦੀ ਜਾਨ ਬਚਾਈ ਜਾ ਸਕੇ।ਸੰਸਥਾ ਪਿਛਲੇ ਇੱਕ ਦਹਾਕੇ ਤੋਂ ਵੱਧ ਸਮੇਂ ਤੋਂ ਇਲਾਕੇ ਵਿੱਚ ਸਿੱਖਿਆ, ਸਿਹਤ ਤੇ ਵਾਤਾਵਰਣ ਦੀ ਸੰਭਾਲ ਲਈ ਕੰਮ ਕਰ ਰਹੀ ਹੈ।

ਕਿੰਡਰ ਗਾਰਟਨ ਸਕੂਲ ਨੇ ਮਨਾਇਆ ਗਣਤੰਤਰ ਦਿਵਸ

ਸਮਰਾਲਾ (ਸੁਰਜੀਤ ਸਿੰਘ)-ਸਥਾਨਕ ਕਿੰਡਰ ਗਾਰਟਨ ਸਕੂਲ ਵਿੱਚ 77ਵਾਂ ਗਣਤੰਤਰਤਾ ਦਿਵਸ ਸਮਾਰੋਹ ਮਨਾਇਆ ਗਿਆ।ਇਸ ਸਮਾਰੋਹ ਦੀ ਸ਼ੁਰੂਆਤ ਸਕੂਲ ਦੇ ਡਾਇਰੈਕਟਰ ਮੈਡਮ ਸਰਬਜੀਤ ਕੌਰ ਤੇ ਪ੍ਰਿੰਸੀਪਲ ਮੈਡਮ ਰਣਜੋਤ ਕੌਰ ਵੱਲੋਂ ਝੰਡਾ ਲਹਿਰਾਉਣ ਦੀ ਰਸਮ ਅਦਾ ਕਰਕੇ ਕੀਤੀ ਗਈ।ਇਸ ਤੋਂ ਬਾਅਦ ਵਿਦਿਆਰਥੀਆਂ ਵੱਲੋਂ ਰਾਸ਼ਟਰੀ ਗੀਤ, ਪਰੇਡ, ਦੇਸ਼ ਭਗਤੀ ਦੇ ਗੀਤ ਤੇ ਕਵਿਤਾਵਾਂ ਪੇਸ਼ ਕੀਤੀਆਂ ਗਈਆਂ।ਸਕੂਲ ਦੇ ਡਾਇਰੈਕਟਰ ਮੈਡਮ ਸਰਬਜੀਤ ਕੌਰ ਨੇ ਵਿਦਿਆਰਥੀਆਂ ਨੂੰ ਸੰਬੋਧਨ ਕਰਦਿਆਂ ਕਿਹਾ ਕਿ ਆਜ਼ਾਦੀ ਮਿਲਣ ਤੋਂ ਬਾਅਦ, ਭਾਰਤ ਕੋਲ ਆਪਣਾ ਸੰਵਿਧਾਨ ਨਹੀਂ ਸੀ।ਡਾ. ਭੀਮ ਰਾਓ ਅੰਬੇਡਕਰ ਦੀ ਅਗਵਾਈ ਵਿੱਚ ਸੰਵਿਧਾਨ ਸਭਾ ਨੇ ਸੰਵਿਧਾਨ ਤਿਆਰ ਕੀਤਾ, ਜੋ 26 ਜਨਵਰੀ ਨੂੰ ਲਾਗੂ ਹੋਇਆ।ਉਨ੍ਹਾਂ ਕਿਹਾ ਕਿ ਸੰਵਿਧਾਨ ਲਾਗੂ ਹੋਣ ਨਾਲ ਦੇਸ਼ ਦੇ ਨਾਗਰਿਕਾਂ ਨੂੰ ਮੌਲਿਕ ਅਧਿਕਾਰ ਮਿਲੇ।ਦੇਸ਼ ਦਾ ਆਪਣਾ ਸੰਵਿਧਾਨ ਲਾਗੂ ਹੋਣ ਕਾਰਨ ਹਰ ਸਾਲ 26 ਜਨਵਰੀ ਨੂੰ ਗਣਤੰਤਰਤਾ ਦਿਵਸ ਬਹੁਤ ਆਦਰ ਨਾਲ ਮਨਾਇਆ ਜਾਂਦਾ ਹੈ।ਉਨ੍ਹਾਂ ਕਿਹਾ ਕਿ ਹਰ ਸਾਲ 26 ਜਨਵਰੀ ਨੂੰ ਦੇਸ਼ ਨਿਆਂ ਤੇ ਸਮਾਨਤਾ ਦੀ ਵਿਚਾਰਧਾਰਾ 'ਤੇ ਅਧਾਰਤ ਆਜ਼ਾਦ ਭਾਰਤ ਗਣਤੰਤਰ ਦੀ ਸਥਾਪਨਾ ਦੇ ਜਸ਼ਨ ਮਨਾਉਂਦਾ ਹੈ।ਸਕੂਲ ਦੇ ਚੇਅਰਮੈਨ ਦਲਜੀਤ ਸਿੰਘ ਸ਼ਾਹੀ, ਉੱਪ-ਚੇਅਰਮੈਨ ਕਮਲਜੀਤ ਸਿੰਘ ਸ਼ਾਹੀ, ਡਾਇਰੈਕਟਰ ਮੈਡਮ ਸਰਬਜੀਤ ਕੌਰ, ਪ੍ਰਿੰਸੀਪਲ ਮੈਡਮ ਰਣਜੋਤ ਕੌਰ ਨੇ ਗਣਤੰਤਰਤਾ ਦਿਵਸ ਦੀ ਸਮੂਹ ਸਟਾਫ਼ ਤੇ ਵਿਦਿਆਰਥੀਆਂ ਨੂੰ ਵਧਾਈ ਦਿੱਤੀ।

ਸਰਵਹਿੱਤਕਾਰੀ ਸਕੂਲ 'ਚ 'ਅਨੀਮੀਆ ਮੁਕਤ ਭਾਰਤ' ਤਹਿਤ ਜਾਂਚ ਕੈਂਪ

ਭੀਖੀ (ਗੁਰਿੰਦਰ ਸਿੰਘ ਔਲਖ)-ਸਰਵਹਿੱਤਕਾਰੀ ਵਿੱਦਿਆ ਮੰਦਰ ਭੀਖੀ ਵਿਖੇ ਅਨੀਮੀਆ ਮੁਕਤ ਭਾਰਤ ਦੇ ਤਹਿਤ ਜਾਂਚ ਕੈਂਪ ਲਾਇਆ ਗਿਆ।ਇਸ ਕੈਂਪ ਦਾ ਉਦਘਾਟਨ ਮਾਣਯੋਗ ਗੁਰਲੀਨ ਕੌਰ ਏ.ਡੀ.ਸੀ. ਮਾਨਸਾ ਵੱਲੋਂ ਕੀਤਾ ਗਿਆ।ਇਸ ਦੌਰਾਨ ਸਕੂਲ ਪ੍ਰਿੰਸੀਪਲ ਡਾ. ਗਗਨਦੀਪ ਪਰਾਸ਼ਰ ਨੇ ਦੱਸਿਆ ਕਿ ਇਸ ਅਨੀਮੀਆ ਜਾਗਰੂਕਤਾ ਕੈਂਪ ਵਿੱਚ 6ਵੀਂ ਤੋਂ 10ਵੀਂ ਤੱਕ ਦੀਆਂ ਲੜਕੀਆਂ ਦਾ ਹੀਮੋਗਲੋਬਿਨ ਚੈੱਕ ਕਰਕੇ ਰਿਪੋਰਟ ਮਾਤਾ-ਪਿਤਾ ਨਾਲ ਸਾਂਝੀ ਕੀਤੀ ਗਈ।ਇਸ ਕੈਂਪ ਦੌਰਾਨ ਵਿੱਦਿਆ ਮੰਦਰ ਦੀਆਂ ਕੁੱਲ 250 ਲੜਕੀਆਂ ਦਾ ਅਨੀਮੀਆ ਚੈੱਕ-ਅੱਪ ਕੀਤਾ ਗਿਆ।ਇਸ ਮੌਕੇ ਸਿਹਤ ਵਿਭਾਗ ਮਾਨਸਾ ਤੋਂ ਪਵਨ ਜੀ, ਰਿੰਕੂ ਜੀ ਤੇ ਡਾ. ਅਮਰਿੰਦਰ ਸ਼ਾਰਦਾ ਨੇ ਦੀਪ ਡਾਇਗਨੋਸਟਿਕ ਲੈਬ, ਬੁਢਲਾਡਾ ਦੇ ਸਹਿਯੋਗ ਨਾਲ ਚੈੱਕਅਪ ਕੀਤਾ।ਇਸ ਦੌਰਾਨ ਉਨ੍ਹਾਂ ਮਾਤਾ-ਪਿਤਾ ਨੂੰ ਹੀਮੋਗਲੋਬਿਨ ਦੀ ਘਾਟ ਕਾਰਨ ਬੱਚੇ ਨੂੰ ਹੋਣ ਵਾਲੀਆਂ ਬਿਮਾਰੀਆਂ ਤੋਂ ਜਾਣੂ ਕਰਵਾਇਆ ਤੇ ਮਾਪਿਆਂ ਨੂੰ ਅਪੀਲ ਕੀਤੀ ਕਿ ਸਮੇਂ ਸਿਰ ਆਪਣੇ ਬੱਚਿਆਂ ਦੇ ਖ਼ੂਨ ਦੀ ਜਾਂਚ ਕਰਵਾਉਂਦੇ ਰਹੋ।ਇਸ ਮੌਕੇ ਸਕੂਲ ਪ੍ਰਬੰਧਕ ਕਮੇਟੀ ਦੇ ਪ੍ਰਧਾਨ ਤਜਿੰਦਰਪਾਲ, ਵਾਈਸ ਪ੍ਰਧਾਨ ਪੁਰਸ਼ੋਤਮ ਮੱਤੀ ਹਾਜ਼ਰ ਸਨ।ਅੰਤ ਵਿੱਚ ਸਕੂਲ ਪ੍ਰਬੰਧਕ ਕਮੇਟੀ ਵੱਲੋਂ ਇਸ ਸਕੂਲ ਨੂੰ ਬਤੌਰ ਕੈਂਪ ਦੇ ਸਥਾਨ ਵਜੋਂ ਚੁਣਨ ਲਈ ਜ਼ਿਲ੍ਹਾ ਪ੍ਰਸ਼ਾਸਨ ਦਾ ਧੰਨਵਾਦ ਕੀਤਾ।

ਸਨੌਰ ਦੇ ਦਰਜਨਾਂ ਪਿੰਡ ਸਰਕਾਰੀ ਹਸਪਤਾਲ ਤੋਂ ਵਾਂਝੇ, ਵਾਅਦੇ ਕਾਗ਼ਜ਼ਾਂ ਤੱਕ ਸੀਮਤ

ਸਨੌਰ (ਰਾਜਿੰਦਰ ਸਿੰਘ ਥਿੰਦ)-ਹਲਕੇ ਅਧੀਨ ਆਉਂਦੇ ਦਰਜਨਾਂ ਪਿੰਡ ਅਜੇ ਤੱਕ ਇਕ ਵੀ ਸਰਕਾਰੀ ਹਸਪਤਾਲ ਦੀ ਬੁਨਿਆਦੀ ਸਹੂਲਤ ਤੋਂ ਵਾਂਝੇ ਹਨ, ਜੋ ਸਰਕਾਰਾਂ ਤੇ ਇਥੋਂ ਜਿੱਤ ਕੇ ਵਿਧਾਨ ਸਭਾ ਤੱਕ ਪਹੁੰਚੇ ਸਿਆਸੀ ਲੀਡਰਾਂ ਦੀ ਨਾਕਾਮੀ ਨੂੰ ਬੇਨਕਾਬ ਕਰਦਾ ਹੈ।ਹੈਰਾਨੀ ਦੀ ਗੱਲ ਇਹ ਹੈ ਕਿ ਇਸ ਹਲਕੇ ਤੋਂ ਕਈ ਵਾਰ ਤਜਰਬੇਕਾਰ ਤੇ ਮਾਹਿਰ ਸਿਆਸੀ ਨੇਤਾਵਾਂ ਨੇ ਜਿੱਤ ਹਾਸਲ ਕੀਤੀ, ਪਰ ਕਿਸੇ ਨੇ ਵੀ ਸਥਾਨਕ ਲੋਕਾਂ ਦੀ ਸਭ ਤੋਂ ਅਹਿਮ ਲੋੜ ਸਿਹਤ ਸੇਵਾਵਾਂ ਵੱਲ ਗੰਭੀਰ ਧਿਆਨ ਨਹੀਂ ਦਿੱਤਾ।ਸਨੌਰ ਹਲਕੇ ਦੇ ਵਸਨੀਕਾਂ ਨੂੰ ਅੱਜ ਵੀ ਛੋਟੀ ਤੋਂ ਛੋਟੀ ਬਿਮਾਰੀ ਲਈ ਪਟਿਆਲਾ ਜਾਂ ਹੋਰ ਦੂਰ ਦਰਾਜ ਦੇ ਸ਼ਹਿਰਾਂ ਦਾ ਰੁਖ਼ ਕਰਨਾ ਪੈਂਦਾ ਹੈ।ਐਮਰਜੈਂਸੀ ਹਾਲਾਤ 'ਚ ਇਹ ਦੂਰੀ ਕਈ ਵਾਰ ਜਾਨਲੇਵਾ ਸਾਬਤ ਹੁੰਦੀ ਹੈ।ਗਰਭਵਤੀ ਮਹਿਲਾਵਾਂ, ਬੁਜ਼ੁਰਗਾਂ ਤੇ ਗੰਭੀਰ ਮਰੀਜ਼ਾਂ ਲਈ ਇਹ ਸਥਿਤੀ ਹੋਰ ਵੀ ਦਰਦਨਾਕ ਬਣ ਜਾਂਦੀ ਹੈ।ਚੋਣਾਂ ਦੇ ਸਮੇਂ ਸਿਹਤ ਸਹੂਲਤਾਂ ਦੇ ਵੱਡੇ-ਵੱਡੇ ਵਾਅਦੇ ਕਰਨ ਵਾਲੇ ਨੇਤਾ ਜਿੱਤ ਤੋਂ ਬਾਅਦ ਇਸ ਮਸਲੇ ਨੂੰ ਪੂਰੀ ਤਰ੍ਹਾਂ ਭੁੱਲ ਜਾਂਦੇ ਹਨ।ਨਾ ਤਾਂ ਕੋਈ ਸਰਕਾਰੀ ਹਸਪਤਾਲ ਬਣਾਇਆ ਗਿਆ ਤੇ ਨਾ ਹੀ ਮੌਜੂਦਾ ਸਿਹਤ ਕੇਂਦਰਾਂ ਨੂੰ ਅਪਗ੍ਰੇਡ ਕੀਤਾ ਗਿਆ। ਲੋਕਾਂ ਦਾ ਦੋਸ਼ ਹੈ ਕਿ ਸਨੌਰ ਹਲਕਾ ਸਿਆਸੀ ਅਣਦੇਖੀ ਦਾ ਸ਼ਿਕਾਰ ਬਣਿਆ ਹੋਇਆ ਹੈ।ਲੋਕਾਂ ਸਰਕਾਰ ਤੋਂ ਮੰਗ ਕੀਤੀ ਹੈ ਕਿ ਸਨੌਰ ਹਲਕੇ ਵਿੱਚ ਸਰਕਾਰੀ ਹਸਪਤਾਲ ਦੀ ਸਥਾਪਨਾ ਕੀਤੀ ਜਾਵੇ, ਤਾਂ ਜੁ ਲੋਕਾਂ ਨੂੰ ਬੁਨਿਆਦੀ ਸਿਹਤ ਸਹੂਲਤਾਂ ਲਈ ਦੂਰ ਦਰਾਜ਼ ਨਾ ਭਟਕਣਾ ਪਵੇ।

ਮਹਿਲ ਖ਼ੁਰਦ 'ਚ ਮਿੰਨੀ ਬੱਸ ਪਲਟੀ, 15 ਜ਼ਖ਼ਮੀ

■ ਜ਼ਖ਼ਮੀਆਂ 'ਚ ਸਕੂਲ ਤੇ ਨਰਸਿੰਗ ਕਾਲਜ ਦੇ ਵਿਦਿਆਰਥੀ ਸ਼ਾਮਲ

ਮਹਿਲ ਕਲਾਂ (ਬਲਵਿੰਦਰ ਵਜੀਦਕੇ, ਪ੍ਰਦੀਪ ਲੋਹਗੜ੍ਹ)-ਸਵੇਰੇ ਪਈ ਸੰਘਣੀ ਧੁੰਦ ਕਾਰਨ ਇੱਕ ਭਿਆਨਕ ਸੜਕ ਹਾਦਸਾ ਵਾਪਰਨ ਦਾ ਸਮਾਚਾਰ ਪ੍ਰਾਪਤ ਹੋਇਆ ਹੈ, ਜਿੱਥੇ ਪਿੰਡ ਕੁਰੜ ਤੋਂ ਮਹਿਲ ਕਲਾਂ ਵੱਲ ਆ ਰਹੀ ਸਵਾਰੀਆਂ ਨਾਲ ਨੱਕੋ-ਨੱਕ ਭਰੀ ਇੱਕ ਮਿੰਨੀ ਬੱਸ ਅਚਾਨਕ ਸੰਤੁਲਨ ਵਿਗੜਨ ਕਾਰਨ ਪਿੰਡ ਮਹਿਲ ਖ਼ੁਰਦ ਦੇ ਨਜ਼ਦੀਕ ਖੇਤਾਂ ਵਿੱਚ ਜਾ ਪਲਟੀ।ਇਹ ਹਾਦਸਾ ਸਵੇਰੇ ਤਕਰੀਬਨ ਪੌਣੇ 9 ਵਜੇ ਦੇ ਕਰੀਬ ਉਸ ਵੇਲੇ ਵਾਪਰਿਆ, ਜਦੋਂ ਸੰਘਣੀ ਧੁੰਦ ਕਾਰਨ ਡਰਾਈਵਰ ਨੂੰ ਸੜਕ ਦਾ ਅੰਦਾਜ਼ਾ ਨਹੀਂ ਲੱਗਿਆ ਤੇ ਬੱਸ ਦਾ ਇੱਕ ਟਾਇਰ ਅਚਾਨਕ ਸੜਕ ਤੋਂ ਹੇਠਾਂ ਉੱਤਰ ਗਿਆ।ਸੜਕ ਦੇ ਕਿਨਾਰਿਆਂ 'ਤੇ ਜਗ੍ਹਾ ਘੱਟ ਹੋਣ ਕਾਰਨ ਬੱਸ ਬੇਕਾਬੂ ਹੋ ਕੇ ਖੇਤਾਂ ਵਿੱਚ ਪਲਟ ਗਈ, ਜਿਸ ਕਾਰਨ ਬੱਸ ਵਿੱਚ ਸਵਾਰ ਸਕੂਲੀ ਵਿਦਿਆਰਥੀਆਂ, ਨਰਸਿੰਗ ਕਾਲਜ ਦੀਆਂ ਵਿਦਿਆਰਥਣਾਂ ਤੇ ਆਮ ਲੋਕਾਂ ਵਿੱਚ ਚੀਕ ਚਿਹਾੜਾ ਮੱਚ ਗਿਆ।ਘਟਨਾ ਦਾ ਪਤਾ ਲੱਗਦਿਆਂ ਹੀ ਆਸ-ਪਾਸ ਦੇ ਖੇਤਾਂ ਵਿੱਚ ਕੰਮ ਕਰਦੇ ਲੋਕਾਂ ਤੇ ਰਾਹਗੀਰਾਂ ਨੇ ਭਾਰੀ ਜੱਦੋ-ਜਹਿਦ ਤੋਂ ਬਾਅਦ ਬੱਸ ਵਿੱਚ ਫਸੀਆਂ ਸਵਾਰੀਆਂ ਨੂੰ ਬਾਹਰ ਕੱਢਿਆ ਤੇ ਤੁਰੰਤ ਇਲਾਜ ਲਈ ਕਮਿਊਨਿਟੀ ਹੈੱਲਥ ਸੈਂਟਰ ਮਹਿਲ ਕਲਾਂ ਵਿਖੇ ਦਾਖ਼ਲ ਕਰਵਾਇਆ।ਇਸ ਹਾਦਸੇ ਵਿੱਚ ਕੁੱਲ 15 ਸਵਾਰੀਆਂ ਜ਼ਖ਼ਮੀ ਹੋਈਆਂ ਹਨ, ਜਿਨ੍ਹਾਂ ਵਿੱਚ ਸਰਕਾਰੀ ਹਾਈ ਸਕੂਲ ਮਹਿਲ ਖ਼ੁਰਦ ਦੇ 7 ਵਿਦਿਆਰਥੀ, ਮਾਲਵਾ ਨਰਸਿੰਗ ਕਾਲਜ ਦੀਆਂ 5 ਵਿਦਿਆਰਥਣਾਂ ਤੇ 3 ਹੋਰ ਵਿਅਕਤੀ ਸ਼ਾਮਲ ਹਨ।ਹਸਪਤਾਲ ਦੀ ਐੱਸ.ਐੱਮ.ਓ. ਗੁਰਤੇਜਿੰਦਰ ਕੌਰ ਨੇ ਜਾਣਕਾਰੀ ਦਿੰਦਿਆਂ ਦੱਸਿਆ ਕਿ ਜ਼ਖ਼ਮੀਆਂ ਵਿੱਚੋਂ ਦੋ ਲੜਕੀਆਂ ਗਗਨਦੀਪ ਕੌਰ ਪੁੱਤਰੀ ਚਮਕੌਰ ਖਾਂ ਤੇ ਰਮਨਦੀਪ ਕੌਰ ਪੁੱਤਰੀ ਜਗਦੇਵ ਸਿੰਘ (ਦੋਵੇਂ ਵਾਸੀ ਪੰਡੋਰੀ) ਦੀ ਗੰਭੀਰ ਹਾਲਤ ਨੂੰ ਦੇਖਦੇ ਸਿਵਲ ਹਸਪਤਾਲ ਬਰਨਾਲਾ ਰੈਫ਼ਰ ਕਰ ਦਿੱਤਾ ਗਿਆ ਹੈ, ਜਦਕਿ ਬਾਕੀ ਜ਼ਖ਼ਮੀਆਂ ਦਾ ਇਲਾਜ ਮਹਿਲ ਕਲਾਂ ਵਿਖੇ ਹੀ ਚੱਲ ਰਿਹਾ ਹੈ।ਮੌਕੇ ਤੋਂ ਪ੍ਰਾਪਤ ਜਾਣਕਾਰੀ ਅਨੁਸਾਰ ਇਹ ਵੀ ਸਾਹਮਣੇ ਆਇਆ ਹੈ ਕਿ ਬੱਸ ਵਿੱਚ ਸਮਰੱਥਾ ਤੋਂ ਕਿਤੇ ਵੱਧ ਲੋਕ ਸਵਾਰ ਸਨ।ਘਟਨਾ ਦੀ ਸੂਚਨਾ ਮਿਲਦੇ ਹੀ ਹਲਕਾ ਵਿਧਾਇਕ ਕੁਲਵੰਤ ਸਿੰਘ ਪੰਡੋਰੀ, ਕਾਂ

25 Jan Page 3.qxd 1/24/2026 9:31 PM Page 1

ਭਲਕੇ ਅੰਮ੍ਰਿਤਸਰ ਜ਼ਿਲ੍ਹੇ 'ਚ ਸੱਤ ਥਾਵਾਂ 'ਤੇ ਟਰੈਕਟਰ ਮਾਰਚ

ਤਰਸਿੱਕਾ (ਤਰਸੇਮ ਸਿੰਘ ਸਾਧਪੁਰ)- ਸੰਯੁਕਤ ਕਿਸਾਨ ਮੋਰਚਾ ਅੰਮ੍ਰਿਤਸਰ ਵਿੱਚ ਸ਼ਾਮਲ ਕਿਸਾਨ ਜਥੇਬੰਦੀਆਂ, ਟਰੇਡ ਯੂਨੀਅਨਾਂ, ਖੇਤ ਮਜ਼ਦੂਰ ਜਥੇਬੰਦੀਆਂ ਅਤੇ ਬਿਜਲੀ ਮੁਲਾਜ਼ਮਾਂ ਦੀਆਂ ਜਥਬੰਦੀਆ ਦੀ ਸਾਂਝੀ ਮੀਟਿੰਗ ਬਲਦੇਵ ਸਿੰਘ ਵੇਰਕਾ ਦੀ ਪ੍ਰਧਾਨਗੀ ਹੇਠ ਹੋਈ ਜਿਸ ਵਿੱਚ ਕੇਂਦਰ ਸਰਕਾਰ ਵੱਲੋਂ ਲਿਆਂਦੇ ਜਾ ਰਹੇ ਬਿਜਲੀ ਸੋਧ ਬਿੱਲ ਤੇ ਬੀਜ ਬਿੱਲ 2025 ਨੂੰ ਵਾਪਿਸ ਕਰਵਾਉਣ ਅਤੇ ਮਜ਼ਦੂਰ ਵਿਰੋਧੀ ਚਾਰ ਲੇਬਰ ਕੋਡਾਂ ਨੂੰ ਰੱਦ ਕਰਵਾਉਣ ਲਈ ਤੇ ਮਨਰੇਗਾ ਦੇ ਮੁੱਢਲੇ ਸਵਰੂਪ ਨੂੰ ਬਹਾਲ ਕਰਵਾਉਣ ਲਈ ਕਿਸਾਨ ਅੰਦੋਲਨ ਦੇ ਇਤਿਹਾਸਕ ਦਿਹਾੜੇ ਨੂੰ ਸਮਰਪਿਤ 26 ਜਨਵਰੀ ਨੂੰ ਅੰਮ੍ਰਿਤਸਰ ਜ਼ਿਲ੍ਹੇ ਅੰਦਰ 7 ਥਾਵਾਂ 'ਤੇ ਟਰੈਕਟਰ ਮਾਰਚ ਕੀਤਾ ਜਾਵੇਗਾ।ਮੀਟਿੰਗ ਅੰਦਰ ਅੰਮ੍ਰਿਤਸਰ ਸ਼ਹਿਰ ਅੰਦਰ ਟਰੈਫਿਕ ਦੀ ਸਮੱਸਿਆ ਨੂੰ ਵੇਖਦੇ ਹੋਏ ਵੱਖ-ਵੱਖ ਇਲਾਕਿਆਂ ਅਜਨਾਲਾ, ਚੋਗਾਵਾਂ, ਅਟਾਰੀ, ਮਜੀਠਾ, ਵੇਰਕਾ, ਜੰਡਿਆਲਾ ਗੁਰੂ, ਬਾਬਾ ਬਕਾਲਾ ਅਤੇ ਮਹਿਤਾ ਵਿਖੇ ਇਹ ਮਾਰਚ ਕੀਤੇ ਜਾਣਗੇ, ਜਿਸ ਵਿੱਚ ਟਰੈਕਟਰ, ਕਾਰਾਂ, ਜੀਪਾਂ, ਮੋਟਰਸਾਈਕਲ ਤੇ ਸਵਾਰ ਹੋ ਕੇ ਕਿਸਾਨ, ਮਜ਼ਦੂਰ, ਮੁਲਾਜ਼ਮ ਕੇਂਦਰ ਅਤੇ ਪੰਜਾਬ ਸਰਕਾਰ ਦੀਆਂ ਲੋਕ ਵਿਰੋਧੀ ਨੀਤੀਆਂ ਖਿਲਾਫ ਆਵਾਜ਼ ਬੁਲੰਦ ਕਰਨਗੇ।ਅੱਜ ਦੀ ਮੀਟਿੰਗ ਨੂੰ ਸੰਬੋਧਨ ਕਰਦਿਆਂ ਕਿਸਾਨ ਆਗੂਆਂ ਡਾ. ਸਤਨਾਮ ਸਿੰਘ ਅਜਨਾਲਾ, ਲਖਬੀਰ ਸਿੰਘ ਨਿਜ਼ਾਮਪੁਰ, ਜਤਿੰਦਰ ਸਿੰਘ ਛੀਨਾ, ਅਮਰੀਕ ਸਿੰਘ ਸੰਗਤਪੁਰਾ, ਹਰਜੀਤ ਸਿੰਘ ਝੀਤਾ ਅਤੇ ਗੁਰਦੇਵ ਸਿੰਘ ਵਰਪਾਲ ਨੇ ਕਿਹਾ ਕਿ ਬਿਜਲੀ ਬਿੱਲ ਲਾਗੂ ਹੋਣ ਨਾਲ ਬਿਜਲੀ ਆਮ ਲੋਕਾਂ ਦੀ ਪਹੁੰਚ ਤੋਂ ਬਾਹਰ ਹੋ ਜਾਵੇਗੀ।ਇਸੇ ਤਰ੍ਹਾਂ ਬੀਜ ਬਿੱਲ ਪਾਸ ਹੋਣ ਨਾਲ ਖੇਤੀ ਬੁਰੀ ਤਰਾਂ ਪ੍ਰਭਾਵਿਤ ਹੋਵੇਗੀ ਅਤੇ ਬੀਜ ਦੇ ਸਮੁੱਚੇ ਅਧਿਕਾਰ ਬਹੁ ਕੌਮੀ ਕਾਰਪੋਰੇਸ਼ਨਾਂ ਕੋਲ ਚਲੇ ਜਾਣਗੇ।ਮੀਟਿੰਗ 'ਚ ਹਾਜ਼ਰ ਖੇਤ ਮਜ਼ਦੂਰ ਆਗੂਆਂ ਮੰਗਲ ਸਿੰਘ ਖਜਾਲਾ ਅਤੇ ਅਮਰੀਕ ਸਿੰਘ ਦਾਊਦ ਨੇ ਕਿਹਾ ਕਿ ਕੇਂਦਰ ਦੀ ਬੀਜੇਪੀ ਸਰਕਾਰ ਵੱਲੋਂ ਮਨਰੇਗਾ ਕਾਨੂੰਨ ਨੂੰ ਖਤਮ ਕਰਕੇ ਜੋ ਨਵਾਂ ਕਾਨੂੰਨ ਲਿਆਂਦਾ ਗਿਆ ਹੈ ਉਸ ਨਾਲ ਦਿਹਾਤੀ ਇਲਾਕਿਆਂ ਵਿੱਚ ਮਿਲਦੇ ਰੋਜ਼ਗਾਰ ਦਾ ਭੋਗ ਪੈ ਜਾਵੇਗਾ।ਉਨ੍ਹਾਂ ਮਨਰੇਗਾ ਕਾਨੂੰਨ ਨੂੰ ਬਹਾਲ ਕਰਨ ਦੀ ਮੰਗ ਕੀਤੀ।

ਸਕੂਲਾਂ ਨੂੰ ਬੰਬ ਨਾਲ ਉਡਾਉਣ ਦੇ ਧਮਕੀ ਭਰੇ ਈਮੇਲ ਮਿਲਣਾ ਗੰਭੀਰ ਚਿੰਤਾ ਦਾ ਵਿਸ਼ਾ : ਵਿਨੈ ਚੌਧਰੀ

ਦੀਨਾਨਗਰ (ਬਲਵਿੰਦਰ ਸਿੰਘ ਬਿੱਲਾ)- ਕੁਝ ਦਿਨ ਪਹਿਲਾਂ ਪੰਜਾਬ ਦੇ ਵੱਖ-ਵੱਖ ਸਕੂਲਾਂ ਨੂੰ ਬੰਬ ਨਾਲ ਉਡਾਉਣ ਦੀ ਧਮਕੀ ਭਰਿਆ ਈਮੇਲ ਮਿਲਣਾ ਅਤੇ ਹੁਣ ਜ਼ਿਲ੍ਹਾ ਗੁਰਦਾਸਪੁਰ ਦੇ ਨਾਮੀ ਸਕੂਲਾਂ, ਕਾਲਜਾਂ ਨੂੰ ਬੰਬ ਨਾਲ ਉਡਾਉਣ ਦੀ ਧਮਕੀ ਭਰੀ ਈਮੇਲ ਮਿਲਣਾ ਸੱਚਮੁਚ ਚਿੰਤਾਜਨਕ ਗੱਲ ਹੈ। ਇਨ੍ਹਾਂ ਗੱਲਾਂ ਦਾ ਪ੍ਰਗਟਾਵਾ ਜ਼ਿਲ੍ਹਾ ਗੁਰਦਾਸਪੁਰ ਤੋਂ ਭਾਜਪਾ ਦੇ ਵਾਈਸ ਪ੍ਰਧਾਨ ਵਿਨੈ ਚੌਧਰੀ ਨੇ ਪੱਤਰਕਾਰਾਂ ਨਾਲ ਗੱਲਬਾਤ ਕਰਦਿਆਂ ਕੀਤਾ।ਉਨ੍ਹਾਂ ਕਿਹਾ ਕਿ ਪੰਜਾਬ ਵਿੱਚ ਵਿਗੜਦੀ ਕਾਨੂੰਨ ਵਿਵਸਥਾ ਦੀ ਸਥਿਤੀ ਹੋਰ ਵੀ ਗੰਭੀਰ ਹੁੰਦੀ ਜਾ ਰਹੀ ਹੈ।ਉਨ੍ਹਾਂ ਕਿਹਾ ਕਿ ਪੰਜਾਬ ਦੀ ਸਥਿਤੀ ਬਹੁਤ ਚਿੰਤਾਜਨਕ ਹੋ ਗਈ ਹੈ। ਗੈਂਗਸਟਰ ਅਤੇ ਨਸ਼ੇੜੀ ਵੱਡੇ ਪੱਧਰ 'ਤੇ ਪੰਜਾਬ ਦੇ ਨੌਜਵਾਨਾਂ ਨੂੰ ਨਿਸ਼ਾਨਾ ਬਣਾ ਰਹੇ ਹਨ। ਉਨ੍ਹਾਂ ਕਿਹਾ ਕਿ ਰੋਜ਼ਾਨਾ ਕਤਲ, ਫਿਰੌਤੀਆਂ ਦੀ ਮੰਗ ਅਤੇ ਨਾ ਭੁਗਤਾਨ ਕਰਨ 'ਤੇ ਕਤਲ, ਪੁਲਸ ਦੀ ਨੱਕ ਹੇਠ ਡਕੈਤੀਆਂ ਅਤੇ ਲੁੱਟ-ਖਸੁੱਟ ਆਦਿ ਪੰਜਾਬ ਦੇ ਲੋਕਾਂ ਨੂੰ ਡਰ ਦੇ ਮਾਹੌਲ ਵਿੱਚ ਰਹਿਣ ਲਈ ਮਜਬੂਰ ਕਰ ਰਹੇ ਹਨ।ਕਬੱਡੀ ਖਿਡਾਰੀਆਂ, ਪੰਜਾਬੀ ਗਾਇਕ ਦਾ ਕਤਲ ਆਦਿ ਘਟਨਾਵਾਂ ਦਰਸਾਉਂਦੀਆਂ ਹਨ ਕਿ ਅਪਰਾਧੀਆਂ ਦੇ ਹੌਸਲੇ ਬੁਲੰਦ ਹਨ।ਉਨ੍ਹਾਂ ਕਿਹਾ ਕਿ ਭਾਰਤ ਦੇ ਲੋਕਾਂ ਦੀ ਹਮਦਰਦ ਭਾਰਤੀ ਜਨਤਾ ਪਾਰਟੀ ਪੰਜਾਬ ਦੇ ਲੋਕਾਂ ਦੇ ਨਾਲ ਖੜ੍ਹੀ ਹੈ ਅਤੇ ਉਨ੍ਹਾਂ ਦੀਆਂ ਸਾਰੀਆਂ ਸਮੱਸਿਆਵਾਂ ਨੂੰ ਹੱਲ ਕਰਨ ਲਈ ਵਚਨਬੱਧ ਹੈ।

ਆਰਐੱਮਪੀਆਈ ਵੱਲੋਂ ਜ਼ਿਲ੍ਹਾ ਪੁਲਸ ਹੈੱਡਕੁਆਰਟਰ ਪਠਾਨਕੋਟ ਅੱਗੇ ਰੋਸ ਪ੍ਰਦਰਸ਼ਨ 2 ਫਰਵਰੀ ਨੂੰ

ਪਠਾਨਕੋਟ (ਦਵਿੰਦਰ ਸਿੰਘ)- ਮਾਸਟਰ ਸੁਭਾਸ਼ ਸ਼ਰਮਾ ਦੀ ਪ੍ਰਧਾਨਗੀ ਹੇਠ ਭਾਰਤੀ ਇਨਕਲਾਬੀ ਮਾਰਕਸਵਾਦੀ ਪਾਰਟੀ (ਆਰਐੱਮਪੀਆਈ) ਪਠਾਨਕੋਟ ਤਹਿਸੀਲ ਕਮੇਟੀ ਦੀ ਮੀਟਿੰਗ ਹੋਈ। ਮੀਟਿੰਗ ਵਿੱਚ ਵੱਖ-ਵੱਖ ਮਸਲਿਆਂ ਨੂੰ ਵਿਚਾਰਨ ਉਪਰੰਤ 2 ਫਰਵਰੀ ਨੂੰ ਐੱਸਐੱਸਪੀ ਦਫ਼ਤਰ ਪਠਾਨਕੋਟ ਸਾਹਮਣੇ ਧਰਨਾ ਦੇਣ ਦਾ ਫੈਸਲਾ ਕੀਤਾ ਗਿਆ ਹੈ।ਮੀਟਿੰਗ ਤੋਂ ਬਾਅਦ ਉਪਰੋਕਤ ਮਸਲਿਆਂ ਸਬੰਧੀ ਜਾਣਕਾਰੀ ਦਿੰਦਿਆਂ ਆਰਐੱਮਪੀਆਈ ਦੇ ਜ਼ਿਲ੍ਹਾ ਪਠਾਨਕੋਟ ਤੇ ਗੁਰਦਾਸਪੁਰ ਦੇ ਪ੍ਰਧਾਨ ਕਾਮਰੇਡ ਸ਼ਿਵ ਕੁਮਾਰ ਅਤੇ ਸਕੱਤਰ ਕਾਮਰੇਡ ਨੱਥਾ ਸਿੰਘ ਢਡਵਾਲ ਨੇ ਸਾਂਝੇ ਲਿਖਤੀ ਪ੍ਰੈੱਸ ਬਿਆਨ ਵਿੱਚ ਦੱਸਿਆ ਕਿ ਥਾਣਾ ਤਾਰਾਗੜ੍ਹ ਅੰਦਰ ਪਿੰਡ ਭਰਿਆਲ ਲਾਹੜੀ ਵਿਖੇ ਸਾਬਕਾ ਸਰਪੰਚ ਬਲਕਾਰ ਚੰਦ ਭਰਿਆਲ ਲਾਹੜੀ ਨੂੰ ਕੂੜਾ-ਕਰਕਟ ਸੁੱਟਣ ਲਈ ਅਲਾਟ ਹੋਏ ਗੜੇ ਤੇ ਕੁਝ ਲੋਕਾਂ ਨੇ ਧੱਕੇਸ਼ਾਹੀ ਕਰਦਿਆਂ ਨਜਾਇਜ਼ ਕਬਜ਼ਾ ਕਰਨ ਅਤੇ ਧਮਕਾਉਣ ਤੇ ਕੋਈ ਜਾਨੀ ਨੁਕਸਾਨ ਹੋਣ ਡਰੋਂ 15 ਨਵੰਬਰ 2025 ਨੂੰ ਥਾਣਾ ਤਾਰਾਗੜ੍ਹ ਵਿਖੇ ਫੋਰੀ ਤੇ ਦਰਖਾਸਤ ਦਿੱਤੀ ਸੀ, ਇਸ ਸਬੰਧੀ ਡੀਐੱਸਪੀ ਦਿਹਾਤੀ, ਡੀਸੀ ਪਠਾਨਕੋਟ ਰਾਹੀਂ ਐੱਸਐੱਸਪੀ ਦਫ਼ਤਰ ਪਠਾਨਕੋਟ ਵੀ ਇਨਸਾਫ ਦੀ ਮੰਗ ਕੀਤੀ ਪਰ ਅੱਜ ਤੱਕ ਕਿਸੇ ਵੀ ਅਧਿਕਾਰੀ ਨੇ ਪਿੰਡ ਭਰਿਆਲ ਲਾਹੜੀ ਜਾਣਾ ਮੁਨਾਸਿਬ ਨਹੀਂ ਸਮਝਿਆ।ਦੂਸਰਾ ਮਸਲਾ ਇਸ ਤੋਂ ਵੀ ਗੰਭੀਰ ਹੈ। ਇਕ ਔਰਤ ਜੋ 21 ਸਬ ਏਰੀਏ ਵਿੱਚ ਕੰਮ ਕਰਦੀ ਸੀ, ਨਾਲ ਕੁਝ ਲੋਕਾਂ ਵੱਲੋਂ ਛੇੜਛਾੜ ਦੇ ਮਾਮਲੇ ਦੀ ਦਰਖਾਸਤ 12 ਸਤੰਬਰ 2025 ਤੋਂ ਖੱਜਲ ਹੋ ਰਹੀ।ਦਰਖਾਸਤ ਕਰਤਾ ਔਰਤ ਦੀ ਸੁਣਵਾਈ ਕੀ ਹੋਣੀ ਸੀ ਉਲਟਾ ਦਰਖਾਸਤ ਦੇਣ ਵਾਲੀ ਔਰਤ ਨੂੰ ਸਬੰਧਤ ਮਹਿਲਾ ਪੁਲਸ ਅਧਿਕਾਰੀ ਨੇ ਹੀ ਦਬਕੇ ਮਾਰੇ ਤੇ ਸਬੂਤ ਪੇਸ਼ ਕਰਨ ਲਈ ਊਲ-ਜਲੂਲ ਸਵਾਲ ਕੀਤੇ ਗਏ।ਤੀਸਰਾ ਮਸਲਾ ਸੁਜਾਨਪੁਰ ਥਾਣੇ ਨਾਲ ਸਬੰਧਤ ਹੈ।ਸੁਜਾਨਪੁਰ ਵਾਸੀ ਕਾਮਰੇਡ ਮੁਖਤਿਆਰ ਸਿੰਘ ਨੇ 13 ਜਨਵਰੀ 2026 ਨੂੰ ਦਸ ਦਿਨ ਪਹਿਲਾਂ ਆਪਣੇ ਨਾਲ ਹੋਏ ਦੁਰਵਿਵਹਾਰ ਸਬੰਧੀ ਦਰਖਾਸਤ ਦਿੱਤੀ ਉਹ ਵੀ ਜਿਉਂ ਦੀ ਤਿਉਂ ਕਾਇਮ ਹੈ।ਮੀਟਿੰਗ ਵਿੱਚ ਉਪਰੋਕਤ ਤੋਂ ਇਲਾਵਾ ਪਾਰਟੀ ਆਗੂ ਕਾਮਰੇਡ ਬਲਵੰਤ ਸਿੰਘ ਘੋਹ, ਨਰਿੰਜਣ ਸਿੰਘ, ਰਘਬੀਰ ਸਿੰਘ ਧਲਵੌਰੀਆਂ, ਤਿਲਕ ਰਾਜ ਜਿਆਣੀ, ਰਾਮ ਬਿਲਾਸ ਠਾਕੁਰ, ਬਲਕਾਰ ਚੰਦ ਭਰਿਆਲ ਲਾਹੜੀ, ਯਸਪਾਲ, ਦਿਹਾਤੀ ਮਜ਼ਦੂਰ ਸਭਾ ਆਗੂ ਅਜੀਤ ਰਾਮ ਗੰਦਲਾਂ ਲਾਹੜੀ, ਪ੍ਰਵੀਨ ਕੁਮਾਰ ਬਮਿਆਲ, ਨਰੇਸ਼ ਕੁਮਾਰ ਖੋਜਕੀਚੱਕ, ਬਲਵਿੰਦਰ ਕੁਮਾਰ, ਅਵਤਾਰ ਸਿੰਘ, ਜਨਕ ਰਾਜ, ਦਰਸ਼ਨ ਸਿੰਘ ਅਤੇ ਹੋਰ ਸਾਥੀ ਹਾਜ਼ਰ ਸਨ।

ਦੇਸ਼ ਦੀ ਏਕਤਾ ਤੇ ਅਖੰਡਤਾ ਦਾ ਅਹਿਦ ਲੈਂਦਿਆਂ ਕੌਮੀ ਝੰਡਾ ਲਹਿਰਾਇਆ

ਝਬਾਲ (ਹਰਜਿੰਦਰ ਸਿੰਘ ਸੋਨੀ)- ਚੀਫ਼ ਖਾਲਸਾ ਦੀਵਾਨ ਦੇ ਪ੍ਰਧਾਨ ਇੰਦਰਬੀਰ ਸਿੰਘ ਨਿੱਜਰ ਦੀ ਯੋਗ ਰਹਿਨੁਮਾਈ ਹੇਠ ਚੱਲ ਰਹੀ ਇਲਾਕੇ ਦੀ ਨਾਮਵਰ ਵਿੱਦਿਅਕ ਸੰਸਥਾ ਸ੍ਰੀ ਗੁਰੂ ਹਰਿਕ੍ਰਿਸ਼ਨ ਸੀਨੀਅਰ ਸੈਕੰਡਰੀ ਪਬਲਿਕ ਸਕੂਲ ਝਬਾਲ ਵਿਖੇ ਗਣਤੰਤਰ ਦਿਵਸ ਧੂਮਧਾਮ ਨਾਲ ਮਨਾਇਆ ਗਿਆ। ਸਵੇਰ ਦੀ ਸਭਾ ਵਿੱਚ ਵਿਦਿਆਰਥੀਆਂ ਵੱਲੋਂ ਸ਼ਬਦ ਗਾਇਨ ਕਰਨ ਉਪਰੰਤ ਮੈਡਮ ਨੀਰਜ ਜੋਸ਼ੀ ਵੱਲੋਂ ਗਣਤੰਤਰ ਦਿਵਸ ਦੀ ਮਹੱਤਤਾ ਬਾਰੇ ਵਿਦਿਆਰਥੀ ਨੂੰ ਜਾਣੂ ਕਰਵਾਇਆ ਗਿਆ।ਸਕੂਲ ਦੇ ਐੱਨਸੀਸੀ ਕੈਡਿਟਾਂ ਵੱਲੋਂ ਮੈਡਮ ਕਰਮਜੀਤ ਕੌਰ ਦੀ ਅਗਵਾਈ ਵਿੱਚ ਮਾਰਚ ਪਾਸਟ ਕੀਤਾ ਗਿਆ।ਸਕੂਲ ਦੇ ਸੀਨੀਅਰ ਅਧਿਆਪਕਾਂ ਅਤੇ ਪ੍ਰਿੰਸੀਪਲ ਅਨੁਰੀਤ ਬਾਵਾ ਵੱਲੋਂ ਝੰਡਾ ਲਹਿਰਾਉਣ ਦੀ ਰਸਮ ਅਦਾ ਕੀਤੀ ਗਈ ਅਤੇ ਵਿਦਿਆਰਥੀਆਂ ਵੱਲੋਂ ਦੇਸ਼ ਭਗਤੀ ਦੇ ਗੀਤ ਗਾਏ ਗਏ।ਇਸ ਮੌਕੇ ਸਕੂਲ ਦੀ ਮੈਨੇਜਮੈਂਟ ਵੱਲੋਂ ਵਿਦਿਆਰਥੀਆਂ ਨੂੰ ਗਣਤੰਤਰ ਦਿਵਸ ਦੀ ਵਧਾਈ ਦਿੱਤੀ ਗਈ ਅਤੇ ਪ੍ਰਿੰਸੀਪਲ ਅਨੁਰੀਤ ਬਾਵਾ ਨੇ ਵਿਦਿਆਰਥੀਆਂ ਨੂੰ ਸੰਬੋਧਨ ਕਰਦਿਆਂ ਕਿਹਾ ਕਿ ਸਾਨੂੰ ਆਪਸੀ ਪ੍ਰੇਮ ਰਾਹੀਂ ਦੇਸ਼ ਦੀ ਏਕਤਾ ਅਤੇ ਅਖੰਡਤਾ ਲਈ ਵਚਨਬੱਧ ਹੋਣਾ ਚਾਹੀਦਾ ਹੈ।ਸਾਨੂੰ ਦੇਸ਼ ਭਗਤਾਂ ਦੀਆਂ ਕੁਰਬਾਨੀਆਂ ਨੂੰ ਯਾਦ ਰੱਖਦਿਆਂ ਹੋਇਆਂ ਦੇਸ਼ ਦੇ ਪ੍ਰਤੀ ਆਪਣੇ ਕਰਤੱਵਾਂ ਦੀ ਪਾਲਣਾ ਕਰਨੀ ਚਾਹੀਦੀ ਹੈ।ਇਸ ਤਰ੍ਹਾਂ ਸਾਨੂੰ ਇੱਕ ਜ਼ਿੰਮੇਵਾਰ ਨਾਗਰਿਕ ਦੀ ਭੂਮਿਕਾ ਨਿਭਾਉਂਦਿਆਂ ਦੇਸ਼ ਦੇ ਵਿਕਾਸ ਵਿੱਚ ਆਪਣਾ ਯੋਗਦਾਨ ਪਾਉਣਾ ਚਾਹੀਦਾ ਹੈ।

ਬਾਬਾ ਲਖਮੀ ਦਾਸ ਦੇ ਜਨਮ ਦਿਹਾੜੇ ਮੌਕੇ ਪ੍ਰਮੁੱਖ ਸ਼ਖ਼ਸੀਅਤਾਂ ਦਾ ਮਾਣ-ਸਨਮਾਨ

ਡੇਰਾ ਬਾਬਾ ਨਾਨਕ (ਰਮੇਸ਼ ਸ਼ਰਮਾ)- ਸ੍ਰੀ ਗੁਰੂ ਨਾਨਕ ਦੇਵ ਜੀ ਦੇ ਛੋਟੇ ਸਪੁੱਤਰ ਬਾਬਾ ਲਖਮੀ ਦਾਸ ਜੀ ਦਾ 529ਵਾਂ ਜਨਮ ਦਿਹਾੜਾ 10 ਡੋਗਰਾ ਮਾਰਗ ਸਥਿਤ ਗੁਰਦੁਆਰਾ ਬਾਬਾ ਸ੍ਰੀ ਚੰਦ ਜੀ ਵਿਖੇ ਚੈਰੀਟੇਬਲ ਟਰੱਸਟ ਦੇ ਚੇਅਰਮੈਨ ਬਾਬਾ ਰਜਿੰਦਰ ਸਿੰਘ ਬੇਦੀ ਦੀ ਅਗਵਾਈ 'ਚ ਬੜੀ ਸ਼ਰਧਾ ਤੇ ਉਤਸ਼ਾਹ ਨਾਲ ਮਨਾਇਆ ਗਿਆ ।ਇਸ ਮੌਕੇ ਪਹਿਲਾਂ ਤੋਂ ਰੱਖੇ ਸ੍ਰੀ ਅਖੰਡ ਪਾਠ ਸਾਹਿਬ ਜੀ ਦੇ ਭੋਗ ਪੈਣ ਉਪਰੰਤ ਭਾਈ ਮਨਜਿੰਦਰ ਸਿੰਘ ਧਾਰੋਵਾਲੀ ਹਜ਼ੂਰੀ ਰਾਗੀ ਗੁਰਦੁਆਰਾ ਸ੍ਰੀ ਦਰਬਾਰ ਸਾਹਿਬ ਡੇਰਾ ਬਾਬਾ ਨਾਨਕ ਦੇ ਕੀਰਤਨੀ ਜਥੇ ਵੱਲੋਂ ਇਲਾਹੀ ਗੁਰਬਾਣੀ ਦਾ ਰਸਭਿੰਨਾ ਕੀਰਤਨ ਕਰਕੇ ਸੰਗਤਾਂ ਨੂੰ ਨਿਹਾਲ ਕੀਤਾ ਗਿਆ ।ਇਸ ਮੌਕੇ ਬਾਬਾ ਰਜਿੰਦਰ ਸਿੰਘ ਬੇਦੀ ਵੱਲੋਂ ਪੀਐੱਮਸ਼੍ਰੀ ਸੀਨੀਅਰ ਸੈਕੰਡਰੀ ਸਮਾਰਟ ਸਕੂਲ ਲੜਕੀਆਂ ਦੀਆਂ 51 ਲੋੜਵੰਦ ਲੜਕੀਆਂ ਨੂੰ ਇੱਕ-ਇੱਕ ਹਜ਼ਾਰ ਰੁਪਏ ਸਹਾਇਤਾ ਰਾਸ਼ੀ ਵੱਜੋਂ ਭੇਟ ਕੀਤੇ ਗਏ।ਇਸ ਮੌਕੇ ਟਰੱਸਟ ਦੇ ਚੇਅਰਮੈਨ ਬਾਬਾ ਰਾਜਿੰਦਰ ਸਿੰਘ ਬੇਦੀ ਅਤੇ ਮਾਤਾ ਆਤਮਜੀਤ ਕੌਰ ਬੇਦੀ ਵੱਲੋਂ ਜਿੱਥੇ ਕੀਰਤਨੀ ਜਥਿਆਂ ਸਮੇਤ ਸਮਾਗਮ ਵਿਚ ਆਈਆਂ ਹੋਈਆਂ ਪ੍ਰਮੁੱਖ ਸ਼ਖ਼ਸੀਅਤਾਂ ਨੂੰ ਸਨਮਾਨਿਤ ਕੀਤਾ ਗਿਆ, ਉਥੇ ਵਿਸ਼ੇਸ਼ ਤੌਰ 'ਤੇ ਆਦਿੱਤਿਆ ਸ਼ਰਮਾ ਐੱਸਡੀਐੱਮ ਡੇਰਾ ਬਾਬਾ ਨਾਨਕ, ਤਹਿਸੀਲਦਾਰ ਸ. ਲਛਮਣ ਸਿੰਘ, ਬਾਬਾ ਬਲਬੀਰ ਸਿੰਘ ਬੇਦੀ ਸ਼੍ਰੀ ਚੋਲਾ ਸਾਹਿਬ ਵਾਲੇ, ਐਡਵੋਕੇਟ ਰਾਜਨ ਬੇਦੀ, ਰੀਡਰ ਸਰਬਜੀਤ ਸਿੰਘ, ਬਾਬਾ ਗੁਰਪ੍ਰੀਤ ਸਿੰਘ, ਸਾਬਕਾ ਪ੍ਰਿੰਸੀਪਲ ਬਿਕਰਮਜੀਤ ਸਿੰਘ ਚਾਹਲ, ਪ੍ਰਿੰ. ਰੁਪਿੰਦਰ ਜੀਤ ਧਾਲੀਵਾਲ, ਐੱਸ. ਐੱਲ. ਐੱਸ. ਡੀ. ਯੂਨੀਵਰਸਿਟੀ ਕਾਲਜ ਕਲਾਨੌਰ ਦੇ ਪ੍ਰਿੰ. ਡਾਕਟਰ ਕਮਲ ਕਿਸ਼ੋਰ ਅੱਤਰੀ, ਜੁਝਾਰ ਸਿੰਘ ਕਲਾਨੌਰ, ਚਮਕੌਰ ਸਿੰਘ ਲੁਧਿਆਣਾ, ਜਸਬੀਰ ਸਿੰਘ ਬਟਾਲਾ, ਪਰਮਜੀਤ ਸਿੰਘ ਅੰਮ੍ਰਿਤਸਰ, ਡਾ. ਤਰਲੋਚਨ ਸਿੰਘ ਸੋਖੀ, ਡਾ. ਅਸ਼ੋਕ ਸੋਨੀ, ਰਾਜੇਸ਼ ਹਾਂਡਾ, ਰਾਜੇਸ਼ ਡੋਗਰਾ, ਰਮੇਸ਼ ਬੱਬਰ, ਤੇਜਿੰਦਰ ਸਿੰਘ ਪੂਨੀ, ਵਿਜੇ ਵਿੱਗ, ਵਿਜੇ ਸ਼ਰਮਾ, ਗੁਰਦੀਪ ਸਿੰਘ ਬਿੱਟਾ, ਸਰਬਜੀਤ ਸਿੰਘ ਸਾਬੀ, ਮਨਮੋਹਨ ਸਿੰਘ ਨੂੰ ਗੁਰੂ ਘਰ ਦੀ ਬਖਸ਼ਿਸ਼ ਸਿਰੋਪਾਓ ਸਾਹਿਬ ਤੇ ਦੁਸ਼ਾਲਾ ਦੇ ਕੇ ਵਿਸ਼ੇਸ਼ ਤੌਰ 'ਤੇ ਸਨਮਾਨਿਤ ਕੀਤਾ ਗਿਆ ।

ਮਾਤਾ ਵੈਸ਼ਨੋ ਦੇਵੀ ਦੇ ਦਰਸ਼ਨਾਂ ਲਈ ਬੱਸ ਰਵਾਨਾ

ਛੇਹਰਟਾ (ਮਨੋਜ ਕੁਮਾਰ)- ਇਸ ਵਾਰ ਸ਼੍ਰੀ ਚਿੰਤਪੂਰਨੀ ਸੇਵਾ ਸੰਸਥਾ ਦੀ 70ਵੀਂ ਬੱਸ ਸੇਵਾ ਨੂੰ ਰਾਸ਼ਟਰੀ ਹਿੰਦੂ ਚੇਤਨਾ ਮੰਚ ਦੇ ਪੰਜਾਬ ਮੁਖੀ ਅਨੁਜ ਖੇਮਕਾ ਨੇ ਅੰਮ੍ਰਿਤਸਰ ਤੋਂ ਕਟੜਾ ਤਕ ਸ਼੍ਰੀ ਮਾਤਾ ਵੈਸ਼ਨੋ ਦੇਵੀ ਜੀ ਦੇ ਦਰਸ਼ਨਾਂ ਲਈ ਹਰੀ ਝੰਡੀ ਦੇ ਕੇ ਰਵਾਨਾ ਕੀਤਾ। ਸੰਸਥਾ ਦੇ ਮੁਖੀ ਸੰਜੀਵ ਸੇਤੀਆ ਨੇ ਕਿਹਾ ਕਿ ਸੰਸਥਾ ਹਰ ਮਹੀਨੇ ਸ਼ਰਧਾਲੂਆਂ ਨੂੰ ਮਾਤਾ ਵੈਸ਼ਨੋ ਦੇਵੀ ਦੇ ਦਰਸ਼ਨਾਂ ਲਈ ਚਿੰਤਪੂਰਨੀ, ਮਾਂ ਜਵਾਲਾ ਜੀ ਤੇ ਹੋਰ ਧਾਰਮਿਕ ਸਥਾਨਾਂ 'ਤੇ ਲਿਜਾਣ ਲਈ ਬੱਸ ਭੇਜਦੀ ਹੈ। ਸਮਾਜ ਸੇਵਕ ਅਨੁਜ ਖੇਮਕਾ ਨੇ ਨਾਰੀਅਲ ਤੋੜ ਕੇ ਇਸ ਬੱਸ ਨੂੰ ਰਵਾਨਾ ਕੀਤਾ। ਇਹ ਬੱਸ ਸ਼ਰਧਾਲੂਆਂ ਨੂੰ ਮਾਤਾ ਵੈਸ਼ਨੋ ਦੇਵੀ ਦੇ ਦਰਸ਼ਨਾਂ ਲਈ ਲੈ ਕੇ ਜਾਣ ਤੋਂ ਬਾਅਦ ਅੰਮ੍ਰਿਤਸਰ ਵਾਪਸ ਆਵੇਗੀ। ਇਸ ਮੌਕੇ ਸੰਸਥਾ ਵੱਲੋਂ ਅਨੁਜ ਖੇਮਕਾ ਨੂੰ ਚੁਨਰੀ ਦੇ ਕੇ ਸਨਮਾਨਿਤ ਕੀਤਾ ਗਿਆ। ਇਸ ਮੌਕੇ ਕਪਿਸ਼ ਖੇਮਕਾ, ਸੰਦੀਪ ਕੁਮਾਰ, ਰੋਹਿਤ, ਸੁਮਿਤ ਮਹਿਰਾ, ਦੀਪਕ, ਲੱਕੀ, ਰਾਘਵ, ਕ੍ਰਿਸ਼ਨਾ, ਆਸ਼ੂ, ਕਿਰਨ, ਰੇਣੂ, ਸੋਨੀਆ, ਗੀਤਾਂਜਲੀ ਤੇ ਹੋਰ ਸ਼ਰਧਾਲੂ ਮੌਜੂਦ ਸਨ।

ਪ੍ਰਧਾਨ ਮੰਤਰੀ ਵੱਲੋਂ 'ਮਨ ਕੀ ਬਾਤ' ਪ੍ਰੋਗਰਾਮ ਅੱਜ

**

25-JAN-PAGE-4.qxd 1/24/2026 9:21 PM Page 1

ਬੱਚਿਆਂ ਨੂੰ ਗ਼ਰਮ ਕੱਪੜੇ ਵੰਡੇ

ਮੋਗਾ (ਇਕਬਾਲ ਸਿੰਘ ਖਹਿਰਾ)-ਲਾਇਨਜ਼ ਕਲੱਬ ਵਿਸ਼ਾਲ ਵੱਲੋਂ ਸਰਕਾਰੀ ਪ੍ਰਾਇਮਰੀ ਸਮਾਰਟ ਸਕੂਲ ਦੌਲਤਪੁਰਾ ਨੀਵਾਂ ਵਿਖੇ 150 ਬੱਚਿਆਂ ਨੂੰ ਗਰਮ ਕੱਪੜੇ ਵੰਡਣ ਲਈ ਸਕੂਲ ਵਿਹੜੇ ਵਿੱਚ ਪ੍ਰਭਾਵਸ਼ਾਲੀ ਸਮਾਗਮ ਕਰਾਇਆ ਗਿਆ।ਸਮਾਗਮ ਦੇ ਸ਼ੁਰੂ ਵਿਚ ਸਮਾਜ ਸੇਵੀ ਬਲਵਿੰਦਰ ਸਿੰਘ ਦੌਲਤਪੁਰਾ ਨੇ ਕਲੱਬ ਦੇ ਸਮੂਹ ਮੈਂਬਰਾਂ ਨੂੰ ਜੀ ਆਇਆਂ ਕਿਹਾ ਤੇ ਇਸ ਨੇਕ ਉਪਰਾਲੇ ਦੀ ਭਰਪੂਰ ਸ਼ਲਾਘਾ ਕੀਤੀ।ਕਲੱਬ ਦੇ ਪ੍ਰਧਾਨ ਗੁਰਪ੍ਰੀਤ ਸਿੰਘ ਜੱਸਲ ਨੇ ਕਿਹਾ ਕਿ ਲਾਇਨਜ਼ ਕਲੱਬ ਧਾਰਮਿਕ ਤੇ ਸਮਾਜਿਕ ਕਾਰਜਾਂ ਵਿੱਚ ਵਧ-ਚੜ੍ਹ ਕੇ ਹਿੱਸਾ ਲੈਂਦਾ ਹੈ ਤੇ ਸਮਾਜ ਦੇ ਗਰੀਬ ਵਰਗ ਦੀ ਮੱਦਦ ਲਈ ਹਮੇਸ਼ਾਂ ਤਿਆਰ ਰਹਿੰਦਾ ਹੈ।ਉਨ੍ਹਾਂ ਕਿਹਾ ਕਿ ਅਜਿਹੇ ਯਤਨਾਂ ਨਾਲ ਜਿੱਥੇ ਬੱਚਿਆਂ ਨੂੰ ਰਾਹਤ ਮਿਲਦੀ ਹੈ, ਉਥੇ ਉਨ੍ਹਾਂ ਦੀ ਪੜ੍ਹਾਈ ਵਿੱਚ ਵੀ ਦਿਲਚਸਪੀ ਵਧਦੀ ਹੈ। ਕਲੱਬ ਦੇ ਸਕੱਤਰ ਵਿਕਾਸ ਸਿੰਗਲ ਨੇ ਦੱਸਿਆ ਕਿ ਕਲੱਬ ਵੱਲੋਂ ਸਾਫ਼ ਪਾਣੀ ਲਈ ਵਾਟਰ ਕੂਲਰ, ਵਾਤਾਵਰਨ ਰੱਖਿਆ ਲਈ ਪੌਦੇ ਲਾਉਣਾ, ਮੈਡੀਕਲ ਕੈਂਪ, ਗਰੀਬ ਮਰੀਜ਼ਾਂ ਦਾ ਇਲਾਜ, ਜ਼ਰੂਰਤਮੰਦਾਂ ਨੂੰ ਰਾਸ਼ਨ ਆਦਿ ਕਾਰਜ ਕੀਤੇ ਜਾ ਰਹੇ ਹਨ।ਇੰਪਰੂਵਮੈਂਟ ਟਰੱਸਟ ਦੇ ਸਾਬਕਾ ਚੇਅਰਮੈਨ ਵਿਨੋਦ ਬਾਂਸਲ ਨੇ ਕਿਹਾ ਕਿ ਬੱਚਿਆਂ ਦੀ ਸ਼ਖਸੀਅਤ ਨਿਰਮਾਣ ਵਿਚ ਅਧਿਆਪਕਾਂ ਦਾ ਅਹਿਮ ਯੋਗਦਾਨ ਹੁੰਦਾ ਹੈ।ਮਾਸਟਰ ਬਲਕਰਨ ਸਿੰਘ ਨੇ ਸਮੁੱਚੀ ਟੀਮ ਦਾ ਧੰਨਵਾਦ ਕੀਤਾ।

ਅਜੈਬ ਸਿੰਘ ਰਟੋਲਾਂ ਨੂੰ ਸਿਆਸੀ ਆਗੂਆਂ ਵੱਲੋਂ ਸ਼ਰਧਾਂਜਲੀਆਂ ਭੇਟ

ਦਿੜ੍ਹਬਾ (ਜਸਵੀਰ ਲਾਡੀ)-ਹਲਕਾ ਦਿੜ੍ਹਬਾ ਦੇ ਸੀਨੀਅਰ ਆਗੂ ਅਜੈਬ ਸਿੰਘ ਰਟੋਲਾਂ ਦੀ ਅੰਤਮ ਅਰਦਾਸ ਸਮੇਂ ਵੱਖ-ਵੱਖ ਸਿਆਸੀ ਆਗੂਆਂ ਨੇ ਸ਼ਰਧਾਂਜਲੀ ਦਿੱਤੀ।ਸੂਲਰ ਘਰਾਟ ਵਿਖੇ ਅੰਤਮ ਅਰਦਾਸ ਸਮੇਂ ਕਈ ਜਥੇਬੰਦੀਆਂ ਦੇ ਆਗੂਆਂ ਨੇ ਸ਼ਿਰਕਤ ਕੀਤੀ।ਅਜੈਬ ਸਿੰਘ ਰਟੋਲਾ ਹਲਕਾ ਦਿੜਬਾ ਤੋਂ ਤਿੰਨ ਵਾਰ ਕਾਂਗਰਸ ਦੀ ਟਿਕਟ ਉੱਤੇ ਐਮ ਐਲ ਏ ਦੀ ਚੋਣ ਲੜ ਚੁੱਕੇ ਹਨ।ਉਹ ਭਾਰਤੀ ਜਨਤਾ ਪਾਰਟੀ ਵਿੱਚ ਸ਼ਾਮਲ ਹੋ ਗਏ ਸਨ।ਸ਼ਰਧਾਂਜਲੀ ਭੇਟ ਕਰਦੇ ਵਿੱਤ ਮੰਤਰੀ ਹਰਪਾਲ ਸਿੰਘ ਚੀਮਾ ਨੇ ਕਿਹਾ ਕਿ ਅਜੈਬ ਸਿੰਘ ਰਟੋਲਾ ਇੱਕ ਗ਼ਰੀਬ ਪਰਵਾਰ ਚੋਂ ਉੱਠ ਕੇ ਰਾਜਨੀਤੀ ਦੇ ਖੇਤਰ ਵਿੱਚ ਇੱਕ ਵੱਡਾ ਨਾਂਅ ਬਣ ਗਿਆ ਸੀ।ਇੱਕ ਕੌਮੀ ਪੱਧਰ ਦੀ ਪਾਰਟੀ ਵੱਲੋਂ ਉਸ ਨੂੰ ਤਿੰਨ ਵਾਰ ਟਿਕਟ ਦੇ ਕੇ ਨਿਵਾਜਣਾ ਉਸ ਦੀ ਇੱਕ ਬਹੁਤ ਵੱਡੀ ਪ੍ਰਾਪਤੀ ਸੀ।ਉਨ੍ਹਾਂ ਕਿਹਾ ਕਿ ਇਸ ਮਹਾਨ ਨੇਤਾ ਦੀ ਯਾਦ ਵਿੱਚ ਜਿਵੇਂ ਪਰਵਾਰ ਵਾਲੇ ਚਾਹੁਣਗੇ ਤਾਂ ਇੱਕ ਯਾਦਗਾਰ ਬਣਾਈ ਜਾਵੇਗੀ।ਇਸ ਮੌਕੇ ਭਾਰਤੀ ਜਨਤਾ ਪਾਰਟੀ ਦੇ ਸੀਨੀਅਰ ਆਗੂ ਅਰਵਿੰਦ ਖੰਨਾ, ਸਾਬਕਾ ਵਿਧਾਇਕ ਸੁਰਜੀਤ ਸਿੰਘ ਧੀਮਾਨ, ਐਸਜੀਪੀਸੀ ਮੈਂਬਰ ਹਰਦੇਵ ਸਿੰਘ ਰੋਗਲਾ, ਕਾਂਗਰਸ ਦੇ ਜ਼ਿਲ੍ਹਾ ਪ੍ਰਧਾਨ ਜਗਦੇਵ ਸਿੰਘ ਗਾਗਾ, ਭਾਜਪਾ ਜ਼ਿਲਾ ਪ੍ਰਧਾਨ ਦਾਮਨ ਥਿੰਦ ਬਾਜਵਾ, ਰਜਿੰਦਰ ਦੀਪਾ, ਹਰਪਾਲ ਸਿੰਘ ਖਡਿਆਲ ਯੂਥ ਆਗੂ, ਸ਼੍ਰੋ.ਅ.ਦਲ ਬਾਦਲ, ਸ਼੍ਰੋਮਣੀ ਅਕਾਲੀ ਦਲ ਪੁਨਰ ਸੁਰਜੀਤੀ ਦੇ ਆਗੂ ਤੇਜਾ ਸਿੰਘ ਕਮਾਲਪੁਰ, ਚੇਅਰਮੈਨ ਪ੍ਰੀਤਮ ਸਿੰਘ ਪੀਤੂ, ਚੇਅਰਪਰਸਨ ਜਸਵੀਰ ਕੌਰ ਸ਼ੇਰਗਿੱਲ, ਚੇਅਰਮੈਨ ਹਰਵਿੰਦਰ ਸਿੰਘ ਛਾਜਲੀ, ਹਾਕਮ ਸਿੰਘ ਮਠਾੜੂ, ਰਣਦੀਪ ਸਿੰਘ ਕਾਂਗਰਸੀ ਯੂਥ ਆਗੂ, ਗਿਆਨ ਸਿੰਘ ਛਾਜਲੀ, ਗੁਰਮੀਤ ਸਿੰਘ ਤੁੰਗ ਤੇ ਹੋਰ ਆਗੂ ਹਾਜ਼ਰ ਸਨ।

ਜੀ ਬੀ ਇੰਟਰਨੈਸ਼ਨਲ ਸਕੂਲ 'ਚ ਬਸੰਤ ਪੰਚਮੀ ਦਾ ਤਿਉਹਾਰ ਮਨਾਇਆ

ਨਾਭਾ (ਵਰਿੰਦਰ ਵਰਮਾ)-ਜੀ ਬੀ ਇੰਟਰਨੈਸ਼ਨਲ ਸਕੂਲ ਵਿੱਚ ਬਸੰਤ ਪੰਚਮੀ ਦਾ ਤਿਉਹਾਰ ਸਕੂਲ ਦੇ ਚੇਅਰਮੈਨ ਸ਼੍ਰੀ ਸੰਦੀਪ ਬਾਂਸਲ ਦੀ ਅਗਵਾਈ ਹੇਠ ਸ਼ਰਧਾ, ਆਸਥਾ ਤੇ ਖੁਸ਼ੀ ਨਾਲ ਮਨਾਇਆ ਗਿਆ।ਪ੍ਰੋਗਰਾਮ ਦੀ ਸ਼ੁਰੂਆਤ ਗਿਆਨ ਦੀ ਦੇਵੀ ਮਾਂ ਸਰਸਵਤੀ ਦੀ ਵਿਸ਼ੇਸ਼ ਪੂਜਾ-ਅਰਚਨਾ ਨਾਲ ਹੋਈ।ਇਸ ਮੌਕੇ 18ਵਾਂ ਸਾਲਾਨਾ ਹਵਨ ਤੇ ਲੰਗਰ ਦਾ ਆਯੋਜਨ ਕੀਤਾ ਗਿਆ।ਹਵਨ ਵਿੱਚ ਸਕੂਲ ਦੀ ਨਿਰਦੇਸ਼ਿਕਾ ਸ਼੍ਰੀਮਤੀ ਅੰਸ਼ੂ ਬਾਂਸਲ ਨੇ ਸ਼ਰਧਾਪੂਰਵਕ ਆਹੁਤੀਆਂ ਅਰਪਿਤ ਕੀਤੀਆਂ ਤੇ ਮਾਂ ਸਰਸਵਤੀ ਤੋਂ ਸਭ ਲਈ ਗਿਆਨ, ਵਿਵੇਕ ਤੇ ਸਦਬੁੱਧੀ ਦੀ ਕਾਮਨਾ ਕੀਤੀ।ਪੂਰੇ ਸਕੂਲ ਵਿੱਚ ਮੰਤਰਾਂ ਦੇ ਉਚਾਰਣ ਤੇ ਯੱਗ ਦੀ ਪਵਿੱਤਰ ਸੁਗੰਧ ਨਾਲ ਆਧਿਆਤਮਿਕ ਵਾਤਾਵਰਣ ਬਣ ਗਿਆ।ਇਸ ਮੌਕੇ ਅਧਿਆਪਕਾਂ ਨੇ ਵਿਦਿਆਰਥੀਆਂ ਨੂੰ ਬਸੰਤ ਪੰਚਮੀ ਦਾ ਮਹੱਤਵ ਸਮਝਾਉਂਦੇ ਹੋਏ ਕਿਹਾ ਕਿ ਜਿਵੇਂ ਬਸੰਤ ਰੁੱਤ ਵਿੱਚ ਪ੍ਰਕਿਰਤੀ ਨਵੇਂ ਫੁੱਲਾਂ ਨਾਲ ਸਜ ਜਾਂਦੀ ਹੈ, ਓਸੇ ਤਰ੍ਹਾਂ ਸਾਨੂੰ ਵੀ ਆਪਣੇ ਗਿਆਨ ਤੇ ਸਦਗੁਣਾਂ ਨਾਲ ਆਪਣੇ ਜੀਵਨ ਨੂੰ ਸੁੰਦਰ ਬਣਾਉਣਾ ਚਾਹੀਦਾ ਹੈ।ਇਸ ਦੌਰਾਨ ਛੋਟੇ ਵਿਦਿਆਰਥੀਆਂ ਲਈ 'ਕਾਗਜ਼ੀ ਸ਼ਿਲਪ ਗਤੀਵਿਧੀ' ਦਾ ਆਯੋਜਨ ਕੀਤਾ ਗਿਆ, ਜਿਸ ਵਿੱਚ ਉਨ੍ਹਾਂ ਨੇ ਆਪਣੇ ਨੰਨ੍ਹੇ-ਨੰਨ੍ਹੇ ਹੱਥਾਂ ਨਾਲ ਵੀਣਾ, ਸਿਤਾਰ, ਕਮਲ, ਹੰਸ, ਪਤੰਗ ਆਦਿ ਦੀਆਂ ਸੁੰਦਰ ਆਕ੍ਰਿਤੀਆਂ ਤਿਆਰ ਕਰਕੇ ਆਪਣੀ ਰਚਨਾਤਮਕ ਪ੍ਰਤਿਭਾ ਦਾ ਪ੍ਰਦਰਸ਼ਨ ਕੀਤਾ।ਪ੍ਰਿੰਸੀਪਲ ਡਾਕਟਰ ਇੰਦਰਜੀਤ ਪਾਲ ਕੌਰ ਗਰੇਵਾਲ ਨੇ ਕਿਹਾ ਕਿ ਇਸ ਤਰ੍ਹਾਂ ਦੇ ਆਯੋਜਨ ਵਿਦਿਆਰਥੀਆਂ ਦੇ ਸਰਵਪੱਖੀ ਵਿਕਾਸ ਵਿੱਚ ਸਹਾਇਕ ਹੁੰਦੇ ਹਨ ਤੇ ਉਨ੍ਹਾਂ ਨੂੰ ਸੰਸਕ੍ਰਿਤੀ, ਸਹਿਯੋਗ ਅਤੇ ਸਮਾਜਿਕ ਮੁੱਲਾਂ ਨਾਲ ਜੋੜਦੇ ਹਨ।

ਬਸੰਤ ਪੰਚਮੀ ਦਾ ਮੇਲਾ ਸ਼ਰਧਾ ਤੇ ਉਤਸ਼ਾਹ ਨਾਲ ਮਨਾਇਆ

ਧੂਰੀ (ਮੋਹਿਤ ਗਰਗ, ਮਨੋਹਰ ਸੱਗੂ, ਬਿੰਨੀ ਗਰਗ)-ਦੌਲਤਪੁਰ ਰੋਡ ਸਥਿਤ ਇਲਾਕੇ ਦੇ ਪ੍ਰਸਿੱਧ ਧਾਰਮਿਕ ਅਸਥਾਨ ਬਾਬਾ ਬੰਸਰੀ ਵਾਲਾ, ਬਾਬਾ ਗੋਦੜੀ ਵਾਲਾ ਸ਼ਿਵ ਮੰਦਰ ਵਿਖੇ ਬਸੰਤ ਪੰਚਮੀ ਦਾ ਤਿਹਾਰ ਬੜੀ ਧੂਮ-ਧਾਮ ਤੇ ਉਤਸ਼ਾਹ ਨਾਲ ਮਨਾਇਆ ਗਿਆ।ਸ਼ਰਧਾਲੂਆਂ ਨੇ ਨਤਮਸਤਕ ਹੋ ਕੇ ਬਾਬਾ ਜੀ ਦਾ ਆਸ਼ੀਰਵਾਦ ਪ੍ਰਾਪਤ ਕੀਤਾ ਤੇ ਸਰਬੱਤ ਦੇ ਭਲੇ ਦੀ ਅਰਦਾਸ ਕਰਦਿਆਂ ਸ਼ੁਕਰਾਨਾ ਕੀਤਾ।ਇਸ ਪਵਿੱਤਰ ਅਸਥਾਨ ਬਾਰੇ ਇਲਾਕੇ ਦੇ ਲੋਕਾਂ ਵਿੱਚ ਅਟੁੱਟ ਸ਼ਰਧਾ ਤੇ ਮੰਨਤਾ ਹੈ।ਕਿਹਾ ਜਾਂਦਾ ਹੈ ਕਿ ਜੋ ਵੀ ਭਗਤ ਇੱਥੇ ਸੱਚੇ ਮਨ ਨਾਲ ਸੁੱਖਣਾ ਸੁੱਖਦਾ ਹੈ, ਬਾਬਾ ਜੀ ਉਸ ਦੀ ਹਰ ਮੁਰਾਦ ਪੂਰੀ ਕਰਦੇ ਹਨ।ਸੰਗਤਾਂ ਨੇ ਬਾਬਾ ਜੀ ਦੇ ਚਰਨਾਂ ਵਿੱਚ ਬੰਸਰੀਆਂ ਤੇ ਮਠਿਆਈਆਂ ਭੇਟ ਕੀਤੀਆਂ।ਪੀਲੇ ਰੰਗ ਦੇ ਪਹਿਰਾਵੇ ਅਤੇ ਪੀਲੇ ਪਕਵਾਨਾਂ ਨਾਲ ਪੂਰਾ ਮੰਦਰ ਕੰਪਲੈਕਸ ਬਸੰਤੀ ਰੰਗ ਵਿੱਚ ਰੰਗਿਆ ਨਜ਼ਰ ਆਇਆ।ਮੇਲੇ ਦੇ ਦੌਰਾਨ ਪ੍ਰਬੰਧਕ ਕਮੇਟੀ ਵੱਲੋਂ ਵਿਸ਼ੇਸ਼ ਪ੍ਰਬੰਧ ਕੀਤੇ ਗਏ ਸਨ।ਇਸ ਮੌਕੇ ਸ਼ਹਿਰ ਦੀਆਂ ਵੱਖ-ਵੱਖ ਪ੍ਰਮੁੱਖ ਸ਼ਖਸੀਅਤਾਂ ਤੇ ਮੋਹਤਬਰਾਂ ਨੇ ਸ਼ਿਰਕਤ ਕੀਤੀ, ਜਿਨ੍ਹਾਂ ਨੂੰ ਕਮੇਟੀ ਵੱਲੋਂ ਯਾਦਗਾਰੀ ਚਿੰਨ੍ਹ ਦੇ ਕੇ ਸਨਮਾਨਤ ਕੀਤਾ ਗਿਆ।ਸਮਾਗਮ ਦੇ ਅੰਤ ਵਿੱਚ ਸੰਗਤਾਂ ਲਈ ਅਤੁੱਟ ਭੰਡਾਰਾ ਵਰਤਾਇਆ ਗਿਆ, ਜਿਸ ਵਿੱਚ ਹਜ਼ਾਰਾਂ ਦੀ ਗਿਣਤੀ ਵਿੱਚ ਸ਼ਰਧਾਲੂਆਂ ਨੇ ਪ੍ਰਸ਼ਾਦ ਛਕਿਆ।

ਸਰਕਾਰ ਹਰ ਵਰਗ ਦੀ ਭਲਾਈ ਲਈ ਵਚਨਬੱਧ : ਨਰੇਸ਼ ਕਟਾਰੀਆ

ਮੱਖੂ (ਰਛਪਾਲ ਸਿੰਘ ਸੰਧੂ)-ਵਿਧਾਇਕ ਨਰੇਸ਼ ਕਟਾਰੀਆ ਵੱਲੋਂ ਪ੍ਰਧਾਨ ਮੰਤਰੀ ਆਵਾਸ ਯੋਜਨਾ 2.0 ਤਹਿਤ ਨਗਰ ਪੰਚਾਇਤ ਦੇ ਪ੍ਰਧਾਨ ਨਰਿੰਦਰ ਮੋਹਨ ਕਟਾਰੀਆ ਦੀ ਅਗਵਾਈ ਹੇਠ 76 ਲਾਭਪਾਤਰੀਆਂ ਨੂੰ ਪੱਕੇ ਘਰ ਬਣਾਉਣ ਲਈ ਸੈਂਕਸ਼ਨ ਲੈਟਰ (ਐਲਓਆਈ) ਜਾਰੀ ਕੀਤੇ ਗਏ।ਨਰੇਸ਼ ਕਟਾਰੀਆ ਨੇ ਕਿਹਾ ਕਿ ਪ੍ਰਧਾਨ ਮੰਤਰੀ ਆਵਾਸ ਯੋਜਨਾ 2.0 ਤਹਿਤ 86 ਲਾਭਪਾਤਰੀਆਂ ਵਾਸਤੇ ਕੱਚੇ ਘਰਾਂ ਨੂੰ ਪੱਕਾ ਕਰਨ ਜਾਂ ਨਵੇਂ ਮਕਾਨਾਂ ਦੀ ਉਸਾਰੀ ਕਰਨ ਲਈ ਸਰਕਾਰ ਵੱਲੋਂ ਪ੍ਰਵਾਨ ਕੀਤੇ ਲਾਭਪਾਤਰੀਆਂ 'ਚੋਂ 10 ਲਾਭਪਾਤਰੀਆਂ ਨੂੰ ਸੈਂਕਸ਼ਨ ਲੈਟਰ ਪਹਿਲਾਂ ਵੰਡੇ ਗਏ ਸਨ ਤੇ 76 ਲੈਟਰ ਜਾਰੀ ਕਰ ਦਿੱਤੇ ਗਏ ਹਨ।ਪੱਕੇ ਘਰਾਂ ਦੀ ਉਸਾਰੀ ਲਈ ਜਾਰੀ ਕੀਤੀ ਐਨਓਸੀ. ਸਬੰਧੀ ਨਰੇਸ਼ ਕਟਾਰੀਆ ਨੇ ਕਿਹਾ ਕਿ ਇਸ ਮਨਜ਼ੂਰੀ ਪੱਤਰ ਦਾ ਭਾਵ ਹੈ ਕਿ ਲਾਭਪਾਤਰੀ ਹੁਣ 45 ਦਿਨ ਦੇ ਅੰਦਰ-ਅੰਦਰ ਆਪਣੇ ਘਰਾਂ ਦੀ ਉਸਾਰੀ ਸ਼ੁਰੂ ਕਰ ਸਕਦੇ ਹਨ ਤੇ ਉਸਾਰੀ ਸ਼ੁਰੂ ਹੋਣ ਉਪਰੰਤ ਇਨ੍ਹਾਂ ਲਾਭਪਾਤਰੀਆਂ ਨੂੰ ਇਸ ਸਕੀਮ ਦੀ ਪਹਿਲੀ ਕਿਸ਼ਤ ਦੀ ਰਾਸ਼ੀ ਜਾਰੀ ਕਰ ਦਿੱਤੀ ਜਾਵੇਗੀ।ਕਟਾਰੀਆ ਨੇ ਲਾਭਪਾਤਰੀਆਂ ਨੂੰ ਇਹ ਵੀ ਦੱਸਿਆ ਕਿ ਮਕਾਨ ਦੀ ਉਸਾਰੀ ਦੇ ਲੈਵਲ ਅਨੁਸਾਰ ਅਗਲੀਆਂ ਕਿਸ਼ਤਾਂ ਵੀ ਜਾਰੀ ਕਰ ਦਿੱਤੀਆਂ ਜਾਣਗੀਆਂ।ਨਗਰ ਪੰਚਾਇਤ ਦੇ ਪ੍ਰਧਾਨ ਨਰਿੰਦਰ ਮੋਹਨ ਕਟਾਰੀਆ ਨੇ ਕਿਹਾ ਕਿ ਜਲਦ ਹੀ ਲੋੜਵੰਦ ਬੇਘਰ ਲੋਕਾਂ ਦਾ ਸਰਵੇ ਕਰਕੇ ਸਰਕਾਰ ਪਾਸੋਂ ਪ੍ਰਧਾਨ ਮੰਤਰੀ ਆਵਾਸ ਯੋਜਨਾ 2.0 ਤਹਿਤ ਪੱਕੇ ਮਕਾਨ ਦੀ ਉਸਾਰੀ ਲਈ ਹੋਰ ਸੈਂਕਸ਼ਨ ਲੈਟਰ ਜਾਰੀ ਕਰਾਏ ਜਾਣਗੇ।

ਆਂਗਨਵਾੜੀ ਵਰਕਰਾਂ ਨੂੰ 'ਪੋਸ਼ਣ ਬੀ, ਪੜ੍ਹਾਈ ਬੀ' ਤਹਿਤ ਦਿੱਤੀ ਸਿਖਲਾਈ

ਫ਼ਰੀਦਕੋਟ (ਐਲਿਗਜੈਂਡਰ ਡਿਸੂਜਾ)-ਡਾਇਰੈਕਟਰ ਸਮਾਜਿਕ ਸੁਰੱਖਿਆ ਇਸਤਰੀ ਤੇ ਬਾਲ ਵਿਕਾਸ ਵਿਭਾਗ, ਪੰਜਾਬ ਦੇ ਦਿਸ਼ਾ-ਨਿਰਦੇਸ਼ਾਂ ਤੇ ਜ਼ਿਲ੍ਹਾ ਪ੍ਰੋਗਰਾਮ ਅਫ਼ਸਰ ਸ੍ਰੀਮਤੀ ਰਤਨਦੀਪ ਸੰਧੂ ਦੀ ਅਗਵਾਈ ਹੇਠ ਫਰੀਦਕੋਟ ਜ਼ਿਲ੍ਹੇ ਦੇ ਬਲਾਕ ਕੋਟਕਪੂਰਾ-1 ਤੇ ਕੋਟਕਪੂਰਾ-2 ਦੀਆਂ 309 ਆਂਗਨਵਾੜੀ ਵਰਕਰਾਂ ਲਈ 'ਪੋਸ਼ਣ ਤੇ ਪੜ੍ਹਾਈ' ਵਿਸ਼ੇ 'ਤੇ ਅਧਾਰਤ ਟ੍ਰੇਨਿੰਗ ਸਫ਼ਲਤਾਪੂਰਵਕ ਮੁਕੰਮਲ ਕੀਤੀ ਗਈ।ਜ਼ਿਲ੍ਹਾ ਪ੍ਰੋਗਰਾਮ ਅਫ਼ਸਰ ਰਤਨਦੀਪ ਸੰਧੂ ਨੇ ਦੱਸਿਆ ਕਿ ਇਸ ਸਿਖਲਾਈ ਦਾ ਮੁੱਖ ਮਕਸਦ 0 ਤੋਂ 6 ਸਾਲ ਤੱਕ ਦੇ ਬੱਚਿਆਂ ਨੂੰ ਅਰਲੀ ਚਾਈਲਡਹੁੱਡ ਕੇਅਰ ਐਂਡ ਐਜੂਕੇਸ਼ਨ (5335) ਪ੍ਰਦਾਨ ਕਰਨ ਲਈ ਵਰਕਰਾਂ ਨੂੰ ਨਿਪੁੰਨ ਬਣਾਉਣਾ ਹੈ।ਉਨ੍ਹਾਂ ਕਿਹਾ ਕਿ ਵਿਭਾਗ ਦਾ ਟੀਚਾ ਆਂਗਨਵਾੜੀ ਸੈਂਟਰਾਂ ਨੂੰ ਮਹਿਜ਼ ਖ਼ੁਰਾਕ ਵੰਡਣ ਤੱਕ ਸੀਮਤ ਨਾ ਰੱਖ ਕੇ ਲਰਨਿੰਗ ਸੈਂਟਰਾਂ ਵਜੋਂ ਵਿਕਸਿਤ ਕਰਨਾ ਹੈ, ਤਾਂ ਜੁ ਬੱਚਿਆਂ ਦਾ ਮਾਨਸਿਕ ਤੇ ਸਰੀਰਕ ਵਿਕਾਸ ਹੋ ਸਕੇ।ਇਹ ਟ੍ਰੇਨਿੰਗ ਤਿੰਨ ਪੜਾਵਾਂ ਵਿੱਚ ਮੁਕੰਮਲ ਕੀਤੀ ਗਈ, ਪਹਿਲਾ ਬੈਚ 8 ਤੋਂ 10 ਜਨਵਰੀ ਤੱਕ (101 ਵਰਕਰ), ਦੂਜਾ ਬੈਚ 12 ਤੋਂ 14 ਜਨਵਰੀ ਤੱਕ (102 ਵਰਕਰ), ਤੀਜਾ ਬੈਚ 15 ਤੋਂ 17 ਜਨਵਰੀ ਤੱਕ (106 ਵਰਕਰ)। ਸਿਖਲਾਈ ਦੌਰਾਨ ਸਕਸ਼ਮ ਆਂਗਨਵਾੜੀ ਸੈਂਟਰ ਤੇ ਪੋਸ਼ਣ 2.0 ਤਹਿਤ ਵਰਕਰਾਂ ਨੂੰ ਬੱਚਿਆਂ ਦੀ ਚੰਗੀ ਸਿਹਤ, ਸੁਰੱਖਿਆ, ਗੁਣਵੱਤਾ ਭਰਪੂਰ ਸਿੱਖਿਆ ਤੇ ਦਿਵਿਆਂਗ ਬੱਚਿਆਂ ਨੂੰ ਮੁੱਖ ਧਾਰਾ ਵਿੱਚ ਸ਼ਾਮਲ ਕਰਨ ਦੇ ਹੁਨਰ ਸਿਖਾਏ ਗਏ।

ਗੁਰਮਤਿ ਸਮਾਗਮ 28 ਜਨਵਰੀ ਨੂੰ

ਸੰਗਾਲਾ (ਰਣਜੀਤ ਸਿੰਘ ਪੇਧਨੀ)-ਸ਼ਹੀਦ ਸਿੰਘਾਂ ਦੀ ਯਾਦ ਨੂੰ ਤਾਜ਼ਾ ਕਰਦਿਆਂ ਹੋਇਆਂ ਅਸਥਾਨ ਧੰਨ ਧੰਨ ਬਾਬੇ ਸਿੰਘ ਸ਼ਹੀਦ ਪਿੰਡ ਅਬਦੁੱਲਾਪੁਰ ਚੁਹਾਣੇ ਕਲਾਂ (ਮਾਲੇਰਕੋਟਲਾ) ਵਿਖੇ 22 ਜਨਵਰੀ ਤੋਂ ਸ੍ਰੀ ਅਖੰਡ ਪਾਠ ਸਾਹਿਬ ਜੀ ਦੀ ਲੜੀ ਸ਼ੁਰੂ ਹੋ ਚੁੱਕੇ ਹਨ, ਜਿਨ੍ਹਾਂ ਦੇ 28 ਜਨਵਰੀ ਨੂੰ ਭੋਗ ਪੈਣਗੇ।ਇਸ ਮੌਕੇ ਪ੍ਰੈੱਸ ਨਾਲ ਜਾਣਕਾਰੀ ਸਾਂਝੀ ਕਰਦਿਆਂ ਅਸਥਾਨ ਦੇ ਮੁੱਖ ਸੇਵਾਦਾਰ ਸੰਤ ਬਾਬਾ ਕੁਲਵਿੰਦਰ ਸਿੰਘ ਨੇ ਦੱਸਿਆ ਕਿ ਦੇਸ਼ ਵਿਦੇਸ਼ ਦੀਆਂ ਸੰਗਤਾਂ ਤੇ ਨਗਰ ਨਿਵਾਸੀ ਇਲਾਕੇ ਦੇ ਸਹਿਯੋਗ ਦੇ ਨਾਲ ਸਮਾਗਮ ਦੀਆਂ ਤਿਆਰੀਆਂ ਮੁਕੰਮਲ ਹੋ ਚੁੱਕੀਆਂ ਹਨ।ਉਨ੍ਹਾਂ ਕਿਹਾ ਕਿ ਇਸ ਮਹਾਨ ਗੁਰਮਤਿ ਸਮਾਗਮ ਵਿੱਚ ਸੱਚਖੰਡ ਸ੍ਰੀ ਹਰਿਮੰਦਰ ਸਾਹਿਬ ਜੀ ਦੇ ਹੈੱਡ ਗ੍ਰੰਥੀ ਗਿਆਨੀ ਰਘਵੀਰ ਸਿੰਘ ਜੀ ਵਿਸ਼ੇਸ਼ ਤੌਰ 'ਤੇ ਹਾਜ਼ਰੀ ਭਰਨਗੇ ।

ਰੇਲਵੇ ਪੁਲ ਚਾਲੂ ਹੋਣ ਕਾਰਨ ਸ਼ਹਿਰ 'ਚ ਟ੍ਰੈਫਿਕ ਵਧਿਆ

■ ਗੁਰਦੁਆਰਾ ਕਲਗੀਧਰ ਸਾਹਿਬ ਵਾਲੇ ਪਾਸੇ ਦੋ ਚੌਕ ਬਣਾਉਣ ਦੀ ਮੰਗ

ਬਠਿੰਡਾ (ਪਰਵਿੰਦਰ ਜੀਤ ਸਿੰਘ)-ਪੰਜਾਬ ਦੇ ਮੁੱਖ ਮੰਤਰੀ ਭਗਵੰਤ ਸਿੰਘ ਮਾਨ ਵੱਲੋਂ ਲੰਘੀ 10 ਜਨਵਰੀ ਨੂੰ ਬਠਿੰਡਾ ਦੇ ਪੁਰਾਣੇ ਪੁਲ ਨੂੰ ਢਾਹ ਕੇ ਬਣਾਏ ਗਏ ਨਵੇਂ ਰੇਲਵੇ ਪੁਲ ਦਾ ਉਦਘਾਟਨ ਕੀਤਾ ਗਿਆ ਹੈ। ਕਰੀਬ ਦੋ ਸਾਲ ਤੋਂ ਵੱਧ ਸਮੇਂ ਤੋਂ ਬੰਦ ਇਹ ਮੁੱਖ ਸੜਕ ਦੇ ਚੱਲਣ ਦਾ ਹੁਣ ਤੱਕ ਸਾਰੇ ਪਾਸੇ ਪਤਾ ਲੱਗ ਗਿਆ ਹੈ, ਜਿਸ ਕਾਰਨ ਇਸ ਸਮੇਂ ਇਸ ਪੁਲ ਉੱਪਰ ਵੱਡੇ ਵਾਹਨ, ਛੋਟੇ ਵਾਹਨ ਤੇ ਦੋ-ਪਹੀਆ ਵਾਹਨ ਵੱਡੀ ਗਿਣਤੀ ਵਿੱਚ ਆ ਜਾ ਰਹੇ ਹਨ। ਇਸ ਪੁਲ ਦੇ ਮੰਡੀ ਵਾਲੇ ਪਾਸੇ ਤਾਂ ਸਭ ਕੁਝ ਠੀਕ ਚੱਲ ਰਿਹਾ ਹੈ, ਕਿਉਂਕਿ ਉਧਰ ਸ਼ਹੀਦ ਜਰਨੈਲ ਸਿੰਘ ਦਾ ਬੁੱਤ ਲਗਾ ਕੇ ਚੌਕ ਬਣਾਇਆ ਗਿਆ ਹੈ, ਪਰ ਗੁਰਦੁਆਰਾ ਕਲਗੀਧਰ ਸਾਹਿਬ ਵਾਲੇ ਪਾਸੇ ਟੈਕਨੀਕਲੀ ਸਭ ਠੀਕ ਨਹੀਂ ਚੱਲ ਰਿਹਾ ਹੈ।ਇੱਥੇ ਕਦੇ ਵੀ ਹਾਦਸਾ ਹੋ

25-JAN-PAGE-5.qxd 1/24/2026 9:19 PM Page 1

ਸਿੱਖਿਆ ਤੇ ਰੁਜ਼ਗਾਰ ਨੂੰ ਲੈ ਕੇ ਲੜਕੀਆਂ ਦੀ ਦੋ ਰੋਜ਼ਾ ਸੂਬਾਈ ਕਨਵੈਨਸ਼ਨ ਦਾ ਆਗਾਜ਼

■ ਸਿੱਖਿਆ ਤੇ ਰੁਜ਼ਗਾਰ ਦੀ ਵਿਵਸਥਾ ਹੀ ਔਰਤਾਂ ਦੀ ਅਸਲ ਆਜ਼ਾਦੀ : ਅਮੁੱਥਾ ਜੈਦੀਪ ■ ਮਨੁੱਖਤਾ ਦੀ ਭਲਾਈ ਲਈ ਕੰਮ ਕਰਨ ਵਾਲੀਆਂ ਔਰਤਾਂ ਨੂੰ ਅੱਜ ਵੀ ਦੁਨੀਆ ਯਾਦ ਕਰਦੀ : ਕਰਮਵੀਰ ਬੱਧਨੀ

ਮੋਗਾ (ਇਕਬਾਲ ਸਿੰਘ ਖਹਿਰਾ)

ਸਰਬ ਭਾਰਤ ਨੌਜਵਾਨ ਸਭਾ ਤੇ ਆਲ ਇੰਡੀਆ ਸਟੂਡੈਂਟਸ ਫੈਡਰੇਸ਼ਨ ਵੱਲੋਂ ਲੜਕੀਆਂ ਲਈ ਸਿੱਖਿਆ ਤੇ ਰੁਜ਼ਗਾਰ ਦੀ ਮਹੱਤਤਾ ਵਿਸ਼ੇ 'ਤੇ ਦੋ ਰੋਜ਼ਾ ਲੜਕੀਆਂ ਦੀ ਸੂਬਾਈ ਕਨਵੈਨਸ਼ਨ ਦਾ ਆਗਾਜ਼ ਜਥੇਬੰਦੀ ਦਾ ਝੰਡਾ ਲਹਿਰਾ ਕੇ ਕੀਤਾ ਗਿਆ।ਇਸ ਵਿੱਚ ਵੱਖ ਵੱਖ ਜ਼ਿਲ੍ਹਿਆਂ ਵਿੱਚੋਂ ਚੁਣਿਦਾ ਲੜਕੀਆਂ ਨੇ ਸ਼ੁਮਲੀਅਤ ਕੀਤੀ। ਇਸ ਮੌਕੇ ਸਰਬ ਭਾਰਤ ਨੌਜਵਾਨ ਸਭਾ ਦੀ ਲੜਕੀਆਂ ਦੀ ਕੌਮੀ ਆਗੂ ਤੇ ਜੇ.ਐਨ.ਯੂ. ਸਕਾਲਰ ਸਾਥੀ ਅਮੁਥਾ ਜੈਦੀਪ ਨੇ ਇਨਕਲਾਬੀ ਨਾਰਿਆਂ ਦੀ ਗੂੰਜ ਵਿੱਚੋਂ ਜਥੇਬੰਦੀ ਦਾ ਝੰਡਾ ਲਹਿਰਾਇਆ।

ਇਸ ਕਨਵੈਨਸ਼ਨ ਦੀ ਪ੍ਰਧਾਨਗੀ ਰਮਨਦੀਪ ਕੌਰ ਮਲੋਟ, ਅੰਮ੍ਰਿਤਾ ਕਾਠਗੜ੍ਹ ਤੇ ਸ਼ਵਿੰਦਰ ਕੌਰ ਪੰਜਾਬ ਯੂਨੀਵਰਸਿਟੀ ਨੇ ਕੀਤੀ। ਇਸ ਮੌਕੇ ਇਹਨਾਂ ਨਾਲ ਸਰਬ ਭਾਰਤ ਨੌਜਵਾਨ ਸਭਾ ਦੇ ਕੌਮੀ ਜਨਰਲ ਸਕੱਤਰ ਸੁਖਜਿੰਦਰ ਮਹੇਸਰੀ, ਪੰਜਾਬ ਦੀ ਪ੍ਰਧਾਨ ਕਰਮਵੀਰ ਕੌਰ ਬੱਧਨੀ, ਸੂਬਾ ਸਕੱਤਰ ਚਰਨਜੀਤ ਸਿੰਘ ਛਾਂਗਾ ਰਾਏ, ਆਲ ਇੰਡੀਆ ਸਟੂਡੈਂਟਸ ਫੈਡਰੇਸ਼ਨ ਦੇ ਸੂਬਾ ਪ੍ਰਧਾਨ ਰਮਨ ਕੁਮਾਰ ਧਰਮੂਵਾਲਾ ਹਾਜ਼ਰ ਸਨ।ਇਸ ਮੌਕੇ ਇਸ ਕਨਵੈਨਸ਼ਨ ਦਾ ਉਦਘਾਟਨ ਕਰਦਿਆਂ ਪੰਜਾਬ ਰੋਡਵੇਜ਼ ਟਰਾਂਸਪੋਰਟ ਵਰਕਰ ਯੂਨੀਅਨ ਦੇ ਸੂਬਾ ਸਕੱਤਰ ਕਾਮਰੇਡ ਜਗਦੀਸ਼ ਸਿੰਘ ਚਾਹਲ ਨੇ ਕਿਹਾ ਕਿ ਲੜਕੀਆਂ ਵੱਲੋਂ ਕੀਤਾ ਜਾ ਰਿਹਾ ਇਹ ਉਪਰਾਲਾ ਬਹੁਤ ਹੀ ਸ਼ਲਾਘਾਯੋਗ ਹੈ, ਕਿਉਂਕਿ ਅਜੋਕੇ ਸਮੇਂ ਵਿੱਚ ਲੜਕੀਆਂ ਲਈ ਸਿੱਖਿਆ ਤੇ ਰੁਜ਼ਗਾਰ ਵਾਲਾ ਮੁੱਦਾ ਬਹੁਤ ਜ਼ਰੂਰੀ ਹੈ।

ਇਸ ਮੌਕੇ ਇਸ ਕਨਵੈਨਸ਼ਨ ਨੂੰ ਵਿਸ਼ੇਸ਼ ਤੌਰ 'ਤੇ ਸੰਬੋਧਨ ਕਰਦਿਆਂ ਲੜਕੀਆਂ ਦੀ ਕੌਮੀ ਆਗੂ ਸਾਥੀ ਅਮੁਥਾ ਜੈਦੀਪ ਨੇ ਕਿਹਾ ਕਿ ਦੁਨੀਆਂ ਵਿੱਚ ਮਹਾਨ ਔਰਤਾਂ ਨੇ ਆਪਣੇ ਹੱਕਾਂ ਲਈ ਮਰਦਾਂ ਵਾਂਗ ਆਵਾਜ਼ ਬੁਲੰਦ ਕੀਤੀ ਤੇ ਸਮਾਜ ਦੀਆਂ ਔਰਤਾਂ ਨੂੰ ਇਕ ਨਵਾਂ ਰਾਹ ਦਿਖਾਇਆ ਹੈ।ਉਨ੍ਹਾਂ ਕਿਹਾ ਕਿ ਸਰਮਾਏਦਾਰੀ ਪ੍ਰਬੰਧ ਨੇ ਹਮੇਸ਼ਾਂ ਹੀ ਔਰਤਾਂ ਨੂੰ ਬਾਜ਼ਾਰ ਦੀ ਵਸਤੂ ਵਾਂਗ ਵਰਤਿਆ ਹੈ ਅਤੇ ਔਰਤਾਂ ਦੇ ਕੁਦਰਤੀ ਤੇ ਸਮਾਜਕ ਹੱਕਾਂ ਨੂੰ ਦਬਾਅ ਕੇ ਰੱਖਿਆ ਹੋਇਆ ਹੈ।ਉਨ੍ਹਾਂ ਕਿਹਾ ਕਿ ਸਿੱਖਿਆ ਹੀ ਇੱਕ ਅਜਿਹਾ ਹਥਿਆਰ ਹੈ, ਜਿਸ ਨਾਲ ਔਰਤਾਂ ਦੇ ਹਰ ਤਰ੍ਹਾਂ ਦੇ ਬੰਧਨ ਤੋੜੇ ਜਾ ਸਕਦੇ ਹਨ ਤੇ ਰੁਜ਼ਗਾਰ ਹੀ ਇਕੋ ਇਕ ਸਾਧਨ ਹੈ, ਜਿਸ ਨਾਲ ਹਰ ਮਨੁੱਖੀ ਇੱਜਤ ਦੀ ਜਿੰਦਗੀ ਜੀਓ ਸਕਦਾ ਹੈ।ਉਨ੍ਹਾਂ ਜੋੜ ਦਿੰਦਿਆਂ ਕਿਹਾ ਕਿ ਸਰਬ ਭਾਰਤ ਨੌਜਵਾਨ ਸਭਾ ਤੇ ਆਲ ਇੰਡੀਆ ਸਟੂਡੈਂਟਸ ਫੈਡਰੇਸ਼ਨ ਦਾ ਇਨਕਲਾਬੀ ਪ੍ਰੋਗਰਾਮ ਬਨੇਗਾ ਭਾਵ ਭਗਤ ਸਿੰਘ ਕੌਮੀ ਰੁਜ਼ਗਾਰ ਗਾਰੰਟੀ ਕਾਨੂੰਨ ਔਰਤਾਂ ਸਮੇਤ ਸਮਾਜ ਦੇ ਹਰੇਕ ਮਨੁੱਖੀ ਨੂੰ ਸਨਮਾਨ ਨਾਲ ਜ਼ਿੰਦਗੀ ਜਿਉਣ ਦਾ ਹੱਕ ਦੇ ਸਕਦਾ ਹੈ, ਕਿਉਂਕਿ ਇਸ ਦਾ ਅਮਲ ਸਭ ਲਈ ਜੋ ਚਾਹੁੰਦਾ ਹੈ ਅਣ-ਸਿੱਖਿਅਤ ਨੂੰ 35,000/- ਅਰਧ ਸਿੱਖਿਅਤ ਨੂੰ 40,000/- ਸਿੱਖਿਅਤ ਨੂੰ 45,000/- ਤੇ ਉੱਚ ਸਿੱਖਿਅਤ ਨੂੰ 60,000/- ਪ੍ਰਤੀ ਮਹੀਨਾ ਤਨਖਾਹ ਅਤੇ ਕੰਮ ਨਾ ਮਿਲਣ ਦੀ ਸੂਰਤ ਵਿੱਚ ਉਕਤ ਤਨਖਾਹ ਦਾ ਅੱਧ ਕੰਮ ਇੰਤਜ਼ਾਰ ਭੱਤਾ ਦੀ ਗਾਰੰਟੀ ਕਰਦਾ ਹੈ।ਉਨ੍ਹਾਂ ਆਸ ਪ੍ਰਗਟ ਕਰਦਿਆਂ ਕਿਹਾ ਕਿ ਅੱਜ ਦੀ ਇਹ ਕਨਵੈਨਸ਼ਨ ਸਾਨੂੰ ਇਕ ਨਵੀਂ ਊਰਜਾ ਦੇਵੇਗੀ, ਜਿਸ ਨਾਲ ਅਸੀਂ ਸਿੱਖਿਆ ਤੇ ਰੁਜ਼ਗਾਰ ਦੀ ਪ੍ਰਾਪਤੀ ਲਈ ਸੰਘਰਸ਼ ਨੂੰ ਹੋਰ ਤੇਜ਼ ਕਰਾਂਗੇ।

ਇਸ ਕਨਵੈਂਸ਼ਨ ਵਿੱਚ ਅਲੱਗ ਅਲੱਗ ਮਤੇ ਜਿਵੇਂ ਵਿੱਚ ਲੜਕੀਆਂ ਲਈ ਰੁਜ਼ਗਾਰ ਦੀ ਮਹੱਤਤਾ ਵਾਸਤੇ ਬਨੇਗਾ ਕਾਨੂੰਨ ਬਣਾਉਣ ਲਈ ਮਤਾ, ਲੜਕੀਆਂ ਦੀ ਮੁਫਤ ਲਾਜ਼ਮੀ ਤੇ ਵਿਗਿਆਨਕ ਸਿੱਖਿਆ, ਨੌਜਵਾਨਾਂ ਲਈ ਅਸਰਦਾਰ ਖੇਡ ਨੀਤੀ, ਪ੍ਰੈੱਸ ਦੀ ਆਜ਼ਾਦੀ ਬਹਾਲ ਕਰਾਉਣ ਲਈ, ਕੇਂਦਰ ਸਰਕਾਰ ਵੱਲੋਂ ਬਿਜਲੀ ਸੋਧ ਬਿੱਲ ਤੇ ਨਰੇਗਾ ਕਾਨੂੰਨ ਨੂੰ ਖਤਮ ਕਰਨ ਖਿਲਾਫ਼ ਮਤੇ ਪੇਸ਼ ਕੀਤੇ ਗਏ, ਜਿਨ੍ਹਾਂ ਨੂੰ ਹਾਜ਼ਰ ਡੈਲੀਗੇਟਾਂ ਵੱਲੋਂ ਇਨਕਲਾਬੀ ਨਾਰਿਆਂ ਦੀ ਗੂੰਜ ਵਿੱਚ ਪਾਸ ਕਰਕੇ ਇਸ 'ਤੇ ਸਰਗਰਮੀ ਕਰਨ ਦਾ ਅਹਿਦ ਕੀਤਾ ਗਿਆ।

ਇਸ ਮੌਕੇ ਸਿੱਖਿਅਤ ਦੇ ਖੇਤਰ ਵਿੱਚ ਸਮਾਜ ਸੇਵੀਕਾ ਜੱਸ ਢਿਲੋਂ ਨੇ ਵੀ ਕਨਵੈਨਸ਼ਨ ਦੇ ਮੁੱਦਿਆਂ ਨਾਲ ਸਹਿਮਤੀ ਪ੍ਰਗਟ ਕਰਦਿਆਂ ਆਗੂ ਲੜਕੀਆਂ ਹੌਸਲਾਂ ਅਫ਼ਜ਼ਾਈ ਕੀਤੀ।ਇਸ ਮੌਕੇ ਸਿੱਖਿਆ ਅਤੇ ਖੇਡਾਂ ਦੇ ਖੇਤਰ ਵਿੱਚ ਉਪਲਬਦੀਆਂ ਪ੍ਰਾਪਤ ਕਰਨ ਵਾਲੀਆਂ ਲੜਕੀਆਂ ਜਿਹਨਾਂ ਵਿੱਚ ਖੋਖੋ ਸਬ ਜੂਨੀਅਰ ਪਹਿਲਾ ਨੈਸ਼ਨਲ ਅਵਾਰਡ ਪ੍ਰਾਪਤ ਕਰਨ ਵਾਲੀ ਰੇਣੂ ਹਿੰਮਤਪੁਰਾ, ਖੋਖੋ ਵਿੱਚੋਂ ਦੂਜਾ ਨੈਸ਼ਨਲ ਅਵਾਰਡ ਪ੍ਰਾਪਤ ਕਰਨ ਵਾਲੀ ਰਾਣੀ ਕੌਰ ਤੇ ਮੁਕਤਸਰ ਦੇ ਰਿਪਲ ਕੌਰ ਨੂੰ ਕਬੱਡੀ ਦੇ ਖੇਤਰ ਵਿੱਚ ਰਾਸ਼ਟਰੀ ਪੁਰਸਕਾਰ ਜਿੱਤਣ ਦੀ ਖੁਸ਼ੀ ਵਿੱਚ ਸਨਮਾਨਤ ਕੀਤਾ ਗਿਆ।ਆਲ ਇੰਡੀਆ ਸਟੂਡੈਂਟਸ ਫੈਡਰੇਸ਼ਨ ਦੀ ਆਗੂ ਸ਼ਵਿੰਦਰ ਪੰਜਾਬ ਯੂਨੀਵਰਸਿਟੀ ਨੂੰ ਯੂਨੀਵਰਸਿਟੀ ਬਚਾਓ ਮੋਰਚਾ ਵਿੱਚ ਨਿਭਾਈ ਗਈ ਅਹਿਮ ਭਾਗੇਦਾਰੀ ਕਰਕੇ ਸਨਮਾਨਤ ਕੀਤਾ ਗਿਆ।

ਇਸ ਮੌਕੇ ਹੋਰਨਾਂ ਤੋਂ ਇਲਾਵਾ ਡਾਕਟਰ ਇੰਦਰਬੀਰ ਗਿੱਲ ਐਪਸੋ ਦੇ ਸੂਬਾਈ ਆਗੂ, ਕਾਮਰੇਡ ਸਵਰਨ ਖੋਸਾ, ਪੰਜਾਬ ਇਸਤਰੀ ਸਭਾ ਦੇ ਜ਼ਿਲ੍ਹਾ ਪ੍ਰਧਾਨ ਸਰਬਜੀਤ ਕੌਰ ਖੋਸਾ, ਸਰ ਭਾਰਤ ਨੌਜਵਾਨ ਸਭਾ ਦੇ ਸਟੇਟ ਕੌਂਸਲ ਮੈਂਬਰ ਚਰਨਜੀਤ ਸਿੰਘ ਚਮੇਲੀ ਫਰੀਦਕੋਟ, ਗੁਰਚਰਨ ਕੌਰ ਆਂਗਣਵਾੜੀ ਯੂਨੀਅਨ ਆਗੂ, ਸਰਬ ਭਾਰਤ ਨੌਜਵਾਨ ਸਭਾ ਦੇ ਜਿਲ੍ਹਾ. ਮੀਤ ਸਕੱਤਰ ਬੋਹੜ ਬੁੱਟਰ, ਆਲ ਇੰਡੀਆ ਸਟੂਡੈਂਟਸ ਫੈਡਰੇਸ਼ਨ ਦੇ ਜਿਲ੍ਹਾ ਸਕੱਤਰ ਸਵਰਾਜ ਖੋਸਾ, ਲਖਵੀਰ ਮਹੇਸਰੀ, ਜਬਰਜੰਗ ਮਹੇਸਰੀ, ਰੇਸ਼ਮ ਕੌਰ ਮੁਕਤਸਰ, ਪੂਜਾ ਮੋਗਾ, ਰਜਨੀ ਅੰਮ੍ਰਿਤਸਰ, ਗਗਨਦੀਪ ਕੌਰ ਫਰੀਦਕੋਟ, ਰਾਜਦੀਪ ਕੌਰ, ਰੁਪਿੰਦਰ ਕੌਰ, ਪਰਮਜੀਤ ਕੌਰ ਫਿਰੋਜ਼ਪੁਰ, ਪੂਜਾ ਰਾਣੀ ਫਿਰੋਜ਼ਪੁਰ ਆਦਿ ਹਾਜ਼ਰ ਸਨ। ਸਟੇਜ ਸਕੱਤਰ ਦੀ ਭੂਮਿਕਾ ਲੜਕੀਆਂ ਦੀ ਸੂਬਾਈ ਕੋਕਨਵੀਨਰ ਜਸਪ੍ਰੀਤ ਬੱਧਨੀ ਨੇ ਬਾਖੂਬੀ ਨਿਭਾਈ ਇਪਟਾ ਮੋਗਾ ਦੀ ਟੀਮ ਵੱਲੋਂ ਇਨਕਲਬੀ ਗੀਤਾ ਰਾਹੀਂ ਹਾਜ਼ਰੀ ਲਵਾਈ ਗਈ।

ਨਕਸਲੀਆਂ ਨੂੰ 'ਮੁਕਾਬਲਿਆਂ' 'ਚ ਮਾਰਨਾ ਬੰਦ ਕਰੇ ਮੋਦੀ ਸਰਕਾਰ : ਜਮਹੂਰੀ ਫਰੰਟ

ਲੌਂਗੋਵਾਲ (ਪ੍ਰਦੀਪ ਸੱਪਲ)-ਓਪਰੇਸ਼ਨ ਗ੍ਰੀਨ ਹੰਟ ਵਿਰੋਧੀ ਜਮਹੂਰੀ ਫਰੰਟ ਦੇ ਕਨਵੀਨਰਾਂ ਡਾ. ਪਰਮਿੰਦਰ, ਪ੍ਰੋਫੈਸਰ ਏ. ਕੇ. ਮਲੇਰੀ, ਬੂਟਾ ਸਿੰਘ ਮਹਿਮੂਦਪੁਰ, ਯਸ਼ ਪਾਲ ਤੇ ਸੂਬਾ ਕਮੇਟੀ ਮੈਂਬਰ ਬਲਬੀਰ ਲੌਂਗੋਵਾਲ ਨੇ 22 ਜਨਵਰੀ ਨੂੰ ਝਾਰਖੰਡ ਦੇ ਪੱਛਮੀ ਸਿੰਘਭੂਮ ਦੇ ਜੰਗਲਾਂ ਵਿਚ ਸੀਪੀਆਈ (ਮਾਓਵਾਦੀ) ਦੇ ਕੇਂਦਰੀ ਕਮੇਟੀ ਮੈਂਬਰ ਪਤੀਰਾਮ ਮਾਂਝੀ ਤੇ ਪੰਜ ਔਰਤਾਂ ਸਮੇਤ 16 ਨਕਸਲੀ ਕਾਡਰਾਂ ਦੀ ਕਥਿਤ ਮੁਕਾਬਲੇ ਵਿੱਚ ਹੱਤਿਆ ਕਰਨ ਦੀ ਸਖ਼ਤ ਸ਼ਬਦਾਂ ਵਿੱਚ ਨਿਖੇਧੀ ਕੀਤੀ ਹੈ।ਉਨ੍ਹਾਂ ਕਿਹਾ ਕਿ ਹਾਸ਼ੀਏ 'ਤੇ ਧੱਕੇ ਆਦਿਵਾਸੀਆਂ, ਦਲਿਤਾਂ ਤੇ ਹੋਰ ਪੀੜਤ ਹਿੱਸਿਆਂ ਦੇ ਜੀਵਨ ਪੱਧਰ ਨੂੰ ਉੱਚਾ ਚੁੱਕਣ ਲਈ ਕੋਈ ਠੋਸ ਨੀਤੀ ਪੇਸ਼ ਕਰਨ ਦੀ ਬਜਾਏ ਭਾਜਪਾ ਸਰਕਾਰ ਜੰਗਲੀ-ਪਹਾੜੀ ਇਲਾਕਿਆਂ ਵਿੱਚ ਸੁਰੱਖਿਆ ਬਲਾਂ ਦੀਆਂ ਸਥਾਈ ਛਾਉਣੀਆਂ ਬਣਾਉਣ ਤੇ ਨਕਸਲੀ ਲਹਿਰ ਦੇ ਰਾਜਨੀਤਕ ਸਵਾਲ ਨੂੰ ਅਮਨ-ਕਾਨੂੰਨ ਦਾ ਮਸਲਾ ਬਣਾ ਕੇ ਫਾਸ਼ੀਵਾਦੀ ਤਰੀਕੇ ਨਾਲ ਨਜਿੱਠਣ ਲਈ ਬਜ਼ਿੱਦ ਹੈ। ਮਾਓਵਾਦੀ ਲਹਿਰ ਨੂੰ ਰਾਜਨੀਤਕ ਮਸਲੇ ਵਜੋਂ ਲੈਣ ਦੀ ਬਜਾਏ ਹੁਕਮਰਾਨ ਇਸ ਨੂੰ ਕਰੂਰ ਕਤਲੇਆਮ ਰਾਹੀਂ ਦਬਾਉਣ ਤੇ ਆਪਣੇ ਹੀ ਦੇਸ਼ ਦੇ ਲੋਕਾਂ ਦੀਆਂ ਲਾਸ਼ਾਂ ਵਿਛਾਉਣ ਦੇ ਰਾਹ ਪਏ ਹੋਏ ਹਨ।ਮੋਦੀ-ਅਮਿਤ ਸ਼ਾਹ ਵਜ਼ਾਰਤ ਵੱਲੋਂ 'ਮਾਰਚ 2026 ਤੱਕ ਨਕਸਲਵਾਦ ਮੁਕਤ ਭਾਰਤ' ਬਣਾਉਣ ਦੇ ਐਲਾਨੀਆ ਟੀਚੇ ਮਿੱਥ ਕੇ ਕਤਲੇਆਮ ਕਰਵਾਉਣਾ ਦਰਸਾਉਂਦਾ ਹੈ ਕਿ ਹਕੂਮਤ ਦਾ ਇੱਕੋ ਇਕ ਉਦੇਸ਼ ਆਦਿਵਾਸੀਆਂ ਦੀ ਹੱਕ-ਜਤਾਈ ਨੂੰ ਕੁਚਲ ਕੇ ਜੰਗਲਾਂ-ਪਹਾੜਾਂ ਦੀ ਕੁਦਰਤੀ ਦੌਲਤ ਉੱਪਰ ਕਾਰਪੋਰੇਟਾਂ ਦਾ ਕਬਜ਼ਾ ਕਰਾਉਣਾ ਹੈ।

ਉਨ੍ਹਾਂ ਕਿਹਾ ਕਿ ਨੰਗੇ ਅਨਿਆਂ, ਘੋਰ ਨਾਬਰਾਬਰੀ ਤੇ ਮੌਜੂਦਾ ਰਾਜ-ਪ੍ਰਬੰਧ ਦੀ ਲੋਕ ਵਿਰੋਧੀ ਕਾਰਗੁਜ਼ਾਰੀ 'ਚੋਂ ਪੈਦਾ ਹੋਈਆਂ ਹਥਿਆਰਬੰਦ ਟਾਕਰਾ ਲਹਿਰਾਂ ਨੂੰ ਸਟੇਟ ਦੀ ਹਥਿਆਰਬੰਦ ਤਾਕਤ ਵਕਤੀ ਤੌਰ 'ਤੇ ਤਾਂ ਦਬਾ ਸਕਦੀ ਹੈ, ਪਰ ਰਾਜਕੀ ਦਹਿਸ਼ਤਵਾਦ ਸਮਾਜਿਕ ਬੇਚੈਨੀ ਨੂੰ ਖ਼ਤਮ ਨਹੀਂ ਕਰ ਸਕਦਾ।ਲੋਕਾਂ ਦੇ ਜੀਵਨ-ਗੁਜ਼ਾਰੇ ਦੇ ਵਸੀਲਿਆਂ ਨੂੰ ਖੋਹਣ ਵਾਲਾ ਕਾਰਪੋਰੇਟ ਹਿਤੈਸ਼ੀ ਆਰਥਕ ਮਾਡਲ ਨਾਬਰਾਬਰੀ ਤੇ ਸਮਾਜਿਕ ਅਨਿਆਂ ਨੂੰ ਹੋਰ ਵਧਾਏਗਾ ਅਤੇ ਭਵਿੱਖ ਵਿੱਚ ਸਮਾਜਿਕ ਬੇਚੈਨੀ ਹੋਰ ਵਧੇਗੀ। ਉਨ੍ਹਾਂ ਕਿਹਾ ਕਿ ਸੁਰੱਖਿਆ ਬਲਾਂ ਤੇ ਹੋਰ ਫੋਰਸਾਂ ਨੂੰ ਇਨਾਮਾਂ ਤੇ ਤਰੱਕੀਆਂ ਦਾ ਲਾਲਚ ਦੇ ਕੇ ਕਥਿਤ ਇਨਾਮੀ ਮਾਓਵਾਦੀਆਂ ਦੇ ਕਤਲ ਕਰਾਉਣ ਦਾ ਵਰਤਾਰਾ ਜਮਹੂਰੀ ਤੇ ਮਨੁੱਖੀ ਸਰੋਕਾਰਾਂ ਪੱਖੋਂ ਬੇਹੱਦ ਖ਼ਤਰਨਾਕ ਹੈ, ਜਿਸ ਦਾ ਸਮੂਹ ਜਮਹੂਰੀ ਤੇ ਨਿਆਂਪਸੰਦ ਤਾਕਤਾਂ ਨੂੰ ਗੰਭੀਰ ਨੋਟਿਸ ਲੈਣਾ ਚਾਹੀਦਾ ਹੈ ਤੇ ਵਿਸ਼ਾਲ ਜਨਤਕ ਵਿਰੋਧ ਰਾਹੀਂ ਹੁਕਮਰਾਨਾਂ ਦੇ ਖ਼ੂਨੀ ਇਰਾਦਿਆਂ ਨੂੰ ਰੋਕਣ ਲਈ ਜ਼ੋਰਦਾਰ ਆਵਾਜ਼ ਉਠਾਉਣੀ ਚਾਹੀਦੀ ਹੈ।ਉਨ੍ਹਾਂ ਮੰਗ ਕੀਤੀ ਕਿ ਆਦਿਵਾਸੀ ਇਲਾਕਿਆਂ ਵਿੱਚ ਝੂਠੇ ਮੁਕਾਬਲਿਆਂ ਤੇ ਹੋਰ ਰੂਪਾਂ ਵਿੱਚ ਕਤਲੇਆਮ ਬੰਦ ਕੀਤਾ ਜਾਵੇ, ਸਾਰੇ ਸਕਿਊਰਿਟੀ ਕੈਂਪ ਹਟਾਏ ਜਾਣ ਤੇ ਵਿਸ਼ੇਸ਼ ਸੁਰੱਖਿਆ ਤਾਕਤਾਂ ਤੁਰੰਤ ਵਾਪਸ ਬੁਲਾਈਆਂ ਜਾਣ, ਕਾਰਪੋਰੇਟ ਹਿਤੈਸ਼ੀ ਆਰਥਕ ਮਾਡਲ ਰੱਦ ਕੀਤਾ ਜਾਵੇ, ਜਲ-ਜੰਗਲ-ਜ਼ਮੀਨ ਉੱਪਰ ਆਦਿਵਾਸੀ ਲੋਕਾਂ ਦਾ ਕੁਦਰਤੀ ਹੱਕ ਤਸਲੀਮ ਕੀਤਾ ਜਾਵੇ ਤੇ ਜਨਤਕ ਅੰਦੋਲਨਾਂ ਨੂੰ ਗ਼ੈਰਕਾਨੂੰਨੀ/ਪਾਬੰਦੀਸ਼ੁਦਾ ਕਰਾਰ ਦੇ ਕੇ ਕੁਚਲਣਾ ਬੰਦ ਕੀਤਾ ਜਾਵੇ।

ਸਾਰੀਆਂ ਪੰਥਕ ਧਿਰਾਂ ਦਾ ਇਕਜੁੱਟ ਹੋਣਾ ਸਮੇਂ ਦੀ ਮੁੱਖ ਲੋੜ : ਈਮਾਨ ਸਿੰਘ ਮਾਨ

ਮਹਿਲ ਕਲਾਂ (ਬਲਵਿੰਦਰ ਵਜੀਦਕੇ, ਪ੍ਰਦੀਪ ਲੋਹਗੜ੍ਹ)-ਆਉਣ ਵਾਲੀਆਂ ਪੰਜਾਬ ਵਿਧਾਨ ਸਭਾ ਚੋਣਾਂ 'ਚ ਆਮ ਆਦਮੀ ਪਾਰਟੀ ਤੇ ਭਾਜਪਾ ਨੂੰ ਸੱਤਾ ਤੋਂ ਦੂਰ ਰੱਖਣ ਅਤੇ ਪੰਜਾਬ ਨੂੰ ਬਚਾਉਣ ਲਈ ਸਮੂਹ ਪੰਥਕ ਧਿਰਾਂ ਨੂੰ ਇੱਕਮੁੱਠ ਹੋ ਕੇ ਏਕਤਾ ਨਾਲ ਚੋਣ ਮੈਦਾਨ ਵਿੱਚ ਉਤਰਨਾ ਸਮੇਂ ਦੀ ਮੁੱਖ ਲੋੜ ਹੈ।ਇਹ ਪ੍ਰਗਟਾਵਾ ਸ਼੍ਰੋਮਣੀ ਅਕਾਲੀ ਦਲ ਅੰਮ੍ਰਿਤਸਰ ਦੇ ਕਾਰਜਕਾਰੀ ਪ੍ਰਧਾਨ ਸ: ਈਮਾਨ ਸਿੰਘ ਮਾਨ ਨੇ ਕੀਤਾ।ਉਨ੍ਹਾਂ ਕਿਹਾ ਕਿ ਅੱਜ ਪੰਜਾਬ ਦਾ ਨੌਜਵਾਨ ਨਸ਼ਿਆਂ ਤੇ ਗੈਂਗਸਟਰਵਾਦ ਦੀ ਅੱਗ 'ਚ ਝੁਲਸ ਰਿਹਾ ਹੈ।ਕੇਂਦਰ ਤੇ ਰਾਜ ਦੀਆਂ ਸਰਕਾਰਾਂ ਮਿਲ ਕੇ ਨੌਜਵਾਨ ਪੀੜ੍ਹੀ ਨੂੰ ਨਸਲਕੁਸ਼ੀ ਵੱਲ ਧੱਕ ਰਹੀਆਂ ਹਨ।ਉਨ੍ਹਾਂ ਦੋਸ਼ ਲਗਾਇਆ ਕਿ ਸੱਤਾਧਾਰੀ ਤਾਕਤਾਂ ਦੀਆਂ ਮਾਰੂ ਨੀਤੀਆਂ ਕਾਰਨ ਨੌਜਵਾਨਾਂ ਦਾ ਖ਼ੂਨ ਬੇਰਹਿਮੀ ਨਾਲ ਵਗਾਇਆ ਜਾ ਰਿਹਾ ਹੈ, ਜਦ ਕਿ ਸਰਕਾਰਾਂ ਮੂੰਹ ਮੋੜ ਕੇ ਖੜੀਆਂ ਹਨ।ਉਨ੍ਹਾਂ ਅਪੀਲ ਕੀਤੀ ਕਿ ਆਉਣ ਵਾਲੇ ਸਮੇਂ ਵਿੱਚ ਸਾਰੀਆਂ ਪੰਥਕ ਧਿਰਾਂ ਨੂੰ ਆਪਸੀ ਮੱਤਭੇਦ ਭੁਲਾ ਕੇ ਇਕਜੁੱਟ ਹੋਣਾ ਚਾਹੀਦਾ ਹੈ ਤਾਂ ਜੋ ਪੰਜਾਬ ਦੀ ਸੱਤਾ ਤੋਂ ਆਮ ਆਦਮੀ ਪਾਰਟੀ ਤੇ ਭਾਜਪਾ ਵਰਗੀਆਂ ਤਾਕਤਾਂ ਨੂੰ ਦੂਰ ਰੱਖ ਕੇ ਪੰਜਾਬ, ਪੰਥ ਤੇ ਨੌਜਵਾਨਾਂ ਦੇ ਭਵਿੱਖ ਦੀ ਰੱਖਿਆ ਕੀਤੀ ਜਾ ਸਕੇ।ਇਸ ਮੌਕੇ ਹਲਕਾ ਇੰਚਾਰਜ ਭਾਈ ਗੁਰਜੰਟ ਸਿੰਘ ਕੱਟੂ, ਦਰਸ਼ਨ ਸਿੰਘ ਮੰਡੇਰ, ਜੀਤ ਸਿੰਘ ਮਾਂਗੇਵਾਲ, ਜਥੇਦਾਰ ਮੁਖਤਿਆਰ ਸਿੰਘ ਛਾਪਾ, ਮਲਕੀਤ ਸਿੰਘ ਮਹਿਲ ਖ਼ੁਰਦ ਆਦਿ ਆਗੂ ਹਾਜ਼ਰ ਸਨ।

ਕਾਤਰਾਂ

ਹਰਦੀਪ ਸਿੰਘ ਵੱਲੋਂ ਪਾਰਟੀ ਦਾ ਧੰਨਵਾਦ

ਨਿਹਾਲ ਸਿੰਘ ਵਾਲਾ (ਲਵਲੀ ਮਾਛੀਕੇ)-ਆਮ ਆਦਮੀ ਪਾਰਟੀ ਵੱਲੋਂ ਹਰਦੀਪ ਸਿੰਘ ਆੜ੍ਹਤੀਆ ਮਾਛੀਕੇ ਨੂੰ ਵਿਧਾਨ ਸਭਾ ਦੇ ਟਰੇਡ ਕਮਿਸ਼ਨ ਕਮੇਟੀ ਦਾ ਮੈਂਬਰ ਲਾਇਆ ਗਿਆ ਹੈ। ਹਰਦੀਪ ਸਿੰਘ ਨੇ ਸਮੁੱਚੀ ਪਾਰਟੀ ਹਾਈਕਮਾਂਡ, ਮਨਜੀਤ ਸਿੰਘ ਬਿਲਾਸਪੁਰ ਵਿਧਾਇਕ, ਜ਼ਿਲ੍ਹਾ ਪ੍ਰਧਾਨ ਬਰਿੰਦਰ ਕੁਮਾਰ ਮਧੇਕੇ, ਦਵਿੰਦਰ ਤਖਤੂਪੁਰਾ ਸੰਗਠਨ ਇੰਚਾਰਜ ਤੇ ਡਾ ਜਗਦੇਵ ਸਿੰਘ ਬੱਬੂ ਮਾਛੀਕੇ ਸੋਸ਼ਲ ਮੀਡੀਆ ਦਾ ਧੰਨਵਾਦ ਕੀਤਾ।

ਡਿਪਟੀ ਕਮਿਸ਼ਨਰ ਵਰਜੀਤ ਵਾਲੀਆ ਦਾ ਸਵਾਗਤ

ਸਮਾਣਾ (ਇਕਬਾਲ ਸਿੰਘ ਬੱਲ)-ਪ੍ਰਿੰਸੀਪਲ ਪਬਲਿਕ ਕਾਲਜ ਸਮਾਣਾ ਡਾ. ਹਰਕੀਰਤ ਸਿੰਘ ਵੱਲੋਂ ਅੱਜ ਪਟਿਆਲਾ ਦੇ ਨਵੇਂ ਆਏ ਡਿਪਟੀ ਕਮਿਸ਼ਨਰ ਪਟਿਆਲਾ-

25 Jan Page 6.qxd 1/24/2026 9:30 PM Page 1

ਮੁੱਖ ਮੰਤਰੀ ਸਿਹਤ ਯੋਜਨਾ ਤਹਿਤ ਲਾਭਪਾਤਰੀਆਂ ਦੀ ਰਜਿਸਟ੍ਰੇਸ਼ਨ ਸ਼ੁਰੂ

ਵਿਧਾਇਕ ਬ੍ਰਮ ਸ਼ੰਕਰ ਜਿੰਪਾ ਨੇ ਯੋਜਨਾ ਦੀ ਕੀਤੀ ਰਸਮੀ ਸ਼ੁਰੂਆਤ

ਹੁਸ਼ਿਆਰਪੁਰ (ਬਲਵੀਰ ਸਿੰਘ ਸੈਣੀ)- ਸੂਬੇ ਦੇ ਨਾਗਰਿਕਾਂ ਨੂੰ ਵਿਸ਼ਵ ਪੱਧਰੀ ਮੁਫ਼ਤ ਸਿਹਤ ਸਹੂਲਤਾਂ ਪ੍ਰਦਾਨ ਕਰਨ ਦੇ ਉਦੇਸ਼ ਨਾਲ ਪੰਜਾਬ ਸਰਕਾਰ ਵੱਲੋਂ ਸ਼ੁਰੂ ਕੀਤੀ ਗਈ ਮੁੱਖ ਮੰਤਰੀ ਸਿਹਤ ਯੋਜਨਾ ਤਹਿਤ ਹੁਸ਼ਿਆਰਪੁਰ ਵਿਧਾਨ ਸਭਾ ਹਲਕੇ ਵਿੱਚ ਲਾਭਪਾਤਰੀਆਂ ਦੀ ਰਜਿਸਟ੍ਰੇਸ਼ਨ ਸ਼ੁਰੂ ਹੋ ਗਈ। ਵਿਧਾਇਕ ਬ੍ਰਮ ਸ਼ੰਕਰ ਜਿੰਪਾ ਨੇ ਇਸ ਲੋਕ ਭਲਾਈ ਯੋਜਨਾ ਦੀ ਸ਼ੁਰੂਆਤ ਕੀਤੀ।ਇਸ ਮੌਕੇ ਵਿਧਾਇਕ ਜਿੰਪਾ ਨੇ ਕਿਹਾ ਕਿ ਇਹ ਯੋਜਨਾ ਰਸਮੀ ਤੌਰ 'ਤੇ ਹਲਕੇ ਦੇ 23 ਥਾਵਾਂ 'ਤੇ ਲੋਕਾਂ ਤੱਕ ਪਹੁੰਚੀ ਹੈ, ਜਿਸ ਵਿੱਚ ਸ਼ਹਿਰ ਦੇ ਵਾਰਡ ਅਤੇ ਪਿੰਡ ਸ਼ਾਮਲ ਹਨ। ਉਨ੍ਹਾਂ ਕਿਹਾ ਕਿ ਮੁੱਖ ਮੰਤਰੀ ਭਗਵੰਤ ਸਿੰਘ ਮਾਨ ਦੀ ਅਗਵਾਈ ਹੇਠ ਪੰਜਾਬ ਸਰਕਾਰ ਸਿਹਤ ਸੰਭਾਲ ਖੇਤਰ ਵਿੱਚ ਇਤਿਹਾਸਕ ਬਦਲਾਅ ਲਿਆ ਰਹੀ ਹੈ। ਇਸ ਯੋਜਨਾ ਦੇ ਲਾਗੂ ਹੋਣ ਨਾਲ ਸੂਬੇ ਦੇ ਹਰ ਪਰਵਾਰ ਨੂੰ 10 ਲੱਖ ਰੁਪਏ ਤੱਕ ਦਾ ਕੈਸ਼ਲੈਸ ਅਤੇ ਮੁਫ਼ਤ ਇਲਾਜ ਯਕੀਨੀ ਬਣਾਇਆ ਗਿਆ ਹੈ। ਵਿਧਾਇਕ ਜਿੰਪਾ ਨੇ ਕਿਹਾ ਕਿ ਇਸ ਯੋਜਨਾ ਦੀ ਸ਼ੁਰੂਆਤ ਨੇ ਇਹ ਸਪੱਸ਼ਟ ਕਰ ਦਿੱਤਾ ਹੈ ਕਿ ਸਰਕਾਰ ਦੀਆਂ ਨੀਤੀਆਂ ਸਿਰਫ਼ ਐਲਾਨਾਂ ਤੱਕ ਸੀਮਿਤ ਨਹੀਂ ਹਨ, ਸਗੋਂ ਜ਼ਮੀਨੀ ਪੱਧਰ 'ਤੇ ਪ੍ਰਭਾਵਸ਼ਾਲੀ ਢੰਗ ਨਾਲ ਲਾਗੂ ਕੀਤੀਆਂ ਜਾ ਰਹੀਆਂ ਹਨ। ਇਸ ਯੋਜਨਾ ਦੇ ਤਹਿਤ ਇਲਾਜ ਲਈ ਕੋਈ ਆਮਦਨ ਸੀਮਾ ਨਹੀਂ ਹੈ, ਜਿਸ ਨਾਲ ਸਮਾਜ ਦੇ ਸਾਰੇ ਵਰਗ ਲਾਭ ਲੈ ਸਕਦੇ ਹਨ। ਉਨ੍ਹਾਂ ਦੱਸਿਆ ਕਿ ਇਸ ਯੋਜਨਾ ਵਿੱਚ 2,356 ਤੋਂ ਵੱਧ ਇਲਾਜ ਪੈਕੇਜ ਸ਼ਾਮਿਲ ਹਨ, ਜਿਸ ਵਿੱਚ ਆਮ ਬਿਮਾਰੀਆਂ ਤੋਂ ਲੈ ਕੇ ਦਿਲ ਦੀ ਬਿਮਾਰੀ, ਕੈਂਸਰ, ਗੁਰਦੇ ਡਾਇਲਿਸਿਸ ਅਤੇ ਟ੍ਰਾਂਸਪਲਾਂਟ, ਨਿਊਰੋਸਰਜਰੀ, ਆਰਥੋਪੈਡਿਕਸ, ਪ੍ਰਸੂਤੀ, ਨਵਜੰਮੇ ਬੱਚੇ ਦੀ ਦੇਖਭਾਲ, ਦੁਰਘਟਨਾ ਅਤੇ ਐਮਰਜੈਂਸੀ ਇਲਾਜ ਵਰਗੀਆਂ ਵਿਸ਼ੇਸ਼ ਸੇਵਾਵਾਂ ਸ਼ਾਮਿਲ ਹਨ। ਇਲਾਜ ਦੇ ਨਾਲ ਹੀ ਸਾਰੇ ਜ਼ਰੂਰੀ ਟੈਸਟ ਅਤੇ ਦਵਾਈਆਂ ਪੂਰੀ ਤਰ੍ਹਾਂ ਮੁਫ਼ਤ ਹੋਣਗੀਆਂ। ਵਿਧਾਇਕ ਜਿੰਪਾ ਨੇ ਕਿਹਾ ਕਿ ਇਕ ਵਾਰ ਮਰੀਜ਼ ਹਸਪਤਾਲ ਵਿੱਚ ਦਾਖ਼ਲ ਹੋਣ ਤੋਂ ਬਾਅਦ, ਇਲਾਜ ਪੂਰੀ ਤਰ੍ਹਾਂ ਕੈਸ਼ਲੈਸ ਹੋਵੇਗਾ ਅਤੇ ਸਾਰੀਆਂ ਸੇਵਾਵਾਂ ਸਿਰਫ਼ ਸਿਹਤ ਕਾਰਡ ਦਿਖਾ ਕੇ ਉਪਲਬੱਧ ਹੋਣਗੀਆਂ। ਵਰਤਮਾਨ ਵਿੱਚ 850 ਤੋਂ ਵੱਧ ਸਰਕਾਰੀ ਅਤੇ ਨਿੱਜੀ ਹਸਪਤਾਲਾਂ ਨੂੰ ਇਸ ਯੋਜਨਾ ਦੇ ਤਹਿਤ ਸੂਚੀਬੱਧ ਕੀਤਾ ਗਿਆ ਹੈ ਅਤੇ ਭਵਿੱਖ ਵਿੱਚ ਹੋਰ ਵੀ ਸ਼ਾਮਲ ਕੀਤੇ ਜਾਣਗੇ।ਜ਼ਿਲ੍ਹਾ ਪ੍ਰੀਸ਼ਦ ਮੈਂਬਰ ਕੁਲਜੀਤ ਸਿੰਘ, ਯੂਥ ਕੋਆਰਡੀਨੇਟਰ ਪ੍ਰੀਤਪਾਲ ਸਿੰਘ, ਐਡਵੋਕੇਟ ਅਮਰਜੋਤ ਸੈਣੀ ਸਮੇਤ ਸਥਾਨਕ ਲੋਕ ਪ੍ਰਤੀਨਿਧੀ, ਪਾਰਟੀ ਵਰਕਰ ਅਤੇ ਵੱਡੀ ਗਿਣਤੀ ਵਿੱਚ ਇਲਾਕਾ ਨਿਵਾਸੀ ਇਸ ਮੌਕੇ ਮੌਜੂਦ ਸਨ।

ਕੇ ਐੱਮ ਐੱਸ ਕਾਲਜ ਦਸੂਹਾ 'ਚ ਮਾਤਾ ਸਰਸਵਤੀ ਦੀ ਪੂਜਾ ਅਰਚਨਾ ਕਰਵਾਈ

ਦਸੂਹਾ (ਕਰਨੈਲ ਮਾਂਗਟ)- ਕੇ.ਐਮ.ਐਸ ਕਾਲਜ ਆਫ ਆਈ.ਟੀ. ਐਂਡ ਮੈਨੇਜਮੈਂਟ, ਚੌ. ਬੰਤਾ ਸਿੰਘ ਕਲੋਨੀ, ਦਸੂਹਾ ਵਿਖੇ ਬਸੰਤ ਪੰਚਮੀ ਦਾ ਤਿਉਹਾਰ ਸ਼ਰਧਾ ਅਤੇ ਉਤਸ਼ਾਹ ਨਾਲ ਮਨਾਇਆ ਗਿਆ। ਇਸ ਮੌਕੇ ਕਾਲਜ ਦੇ ਸ੍ਰੀ ਵਿਵੇਕਾਨੰਦ ਐਡਮਿਨ ਬਲਾਕ ਵਿੱਚ ਵਿੱਦਿਆ ਦੀ ਦੇਵੀ ਮਾਤਾ ਸਰਸਵਤੀ ਦੀ ਵਿਧੀਵਤ ਪੂਜਾ ਅਤੇ ਆਰਤੀ ਦਾ ਆਯੋਜਨ ਕੀਤਾ ਗਿਆ। ਇਸ ਮੌਕ ਕਾਲਜ ਦੇ ਸਾਰੇ ਵਿਭਾਗਾਂ ਦੇ ਫੈਕਲਟੀ ਮੈਂਬਰਾਂ ਨੇ ਮਾਤਾ ਸਰਸਵਤੀ ਅੱਗੇ ਨਤਮਸਤਕ ਹੋ ਕੇ ਗਿਆਨ, ਬੁੱਧੀ ਅਤੇ ਸਫਲਤਾ ਦੀ ਅਰਦਾਸ ਕੀਤੀ। ਇਸ ਮੌਕੇ ਪ੍ਰਿੰਸੀਪਲ ਡਾ. ਸ਼ਬਨਮ ਕੌਰ ਨੇ ਕਿਹਾ ਕਿ ਬਸੰਤ ਪੰਚਮੀ ਸਾਨੂੰ ਗਿਆਨ ਪ੍ਰਾਪਤੀ, ਸੱਭਿਆਚਾਰਕ ਮੁੱਲਾਂ ਅਤੇ ਨੈਤਿਕਤਾ ਦੇ ਮਾਰਗ 'ਤੇ ਅੱਗੇ ਵਧਣ ਦੀ ਪ੍ਰੇਰਨਾ ਦਿੰਦੀ ਹੈ। ਇਸ ਮੌਕੇ ਡਾਇਰੈਕਟਰ ਡਾ. ਮਾਨਵ ਸੈਣੀ ਨੇ ਕਿਹਾ ਕਿ ਮਾਤਾ ਸਰਸਵਤੀ ਗਿਆਨ, ਵਿੱਦਿਆ ਅਤੇ ਸੰਗੀਤ ਦੇ ਪ੍ਰੇਰਨਾ ਸਰੋਤ ਹਨ। ਉਹਨਾਂ ਕਿਹਾ ਕਿ ਕੇ.ਐਮ.ਐਸ ਕਾਲਜ ਵਿਖੇ ਸਾਲ 2021 ਵਿੱਚ ਮਾਤਾ ਸਰਸਵਤੀ ਦੀ ਮੂਰਤੀ ਸਥਾਪਨਾ ਨਾਲ ਵਿਦਿਆਰਥੀਆਂ ਅਤੇ ਸਟਾਫ਼ ਲਈ ਵਿੱਦਿਆ ਅਤੇ ਗਿਆਨ ਦਾ ਪ੍ਰੇਰਨਾ ਦਾ ਸਰੋਤ ਬਣ ਗਿਆ ਹੈ। ਇਸ ਮੌਕੇ ਹੋਰਨਾਂ ਤੋਂ ਇਲਾਵਾ ਚੇਅਰਮੈਨ ਚੌਧਰੀ ਕੁਮਾਰ ਸੈਣੀ, ਐਚ.ਓ.ਡੀ ਡਾ. ਰਾਜੇਸ਼ ਕੁਮਾਰ, ਜਗਰੂਪ ਕੌਰ, ਅਮਨਪ੍ਰੀਤ ਕੌਰ, ਨੀਲਮ, ਮਨਜੀਤ, ਅਮਨਪ੍ਰੀਤ ਕੌਰ, ਕਿਰਨਜੀਤ ਕੌਰ, ਸੰਦੀਪ ਕਲੇਰ, ਮੁਸਕਾਨ, ਡਾ. ਵੀਨਸ, ਲਖਵਿੰਦਰ ਕੌਰ, ਕਾਜਲ, ਮਨਪ੍ਰੀਤ ਕੌਰ, ਨਵਨੀਤ ਕੌਰ, ਹਰਦੀਪ ਕੌਰ, ਭਾਰਤੀ, ਨਿਕਿਤਾ ਠਾਕੁਰ, ਰਾਮ ਚੰਦ, ਗੁਰਵੀਰ ਕੌਰ, ਜਸਵਿੰਦਰ ਕੌਰ, ਨੇਹਾ, ਰੇਨੂੰ, ਪਲਵਿੰਦਰ ਕੌਰ, ਮਨਪ੍ਰੀਤ ਕੌਰ, ਸੰਦੀਪ ਕੌਰ, ਚੰਚਲ, ਪਰਦੀਪ ਕੁਮਾਰ, ਗੁਰਪ੍ਰੀਤ ਸਿੰਘ, ਨਵਿੰਦਰ ਸਿੰਘ, ਧੰਨਵੀਰ ਸਿੰਘ ਅਤੇ ਦੇਵ ਕੁਮਾਰ ਆਦਿ ਹਾਜ਼ਰ ਸਨ।

ਗਣਤੰਤਰ ਦਿਵਸ ਮੱਦੇਨਜ਼ਰ ਫਲੈਗ ਮਾਰਚ ਕੱਢਿਆ

ਮਹਿਤਪੁਰ (ਰਾਜਾ) ਗਣਤੰਤਰ ਦਿਵਸ 26 ਜਨਵਰੀ ਨੂੰ ਸ਼ਾਂਤੀਪੂਰਵਕ ਅਤੇ ਸੁਰੱਖਿਅਤ ਢੰਗ ਨਾਲ ਮਨਾਉਣ ਦੇ ਉਦੇਸ਼ ਨਾਲ ਮਹਿਤਪੁਰ ਪੁਲਸ ਵੱਲੋਂ ਸੁਰੱਖਿਆ ਦੇ ਪੱਕੇ ਪ੍ਰਬੰਧ ਕੀਤੇ ਗਏ ਹਨ।ਇਸੇ ਕੜੀ ਤਹਿਤ ਮਹਿਤਪੁਰ ਥਾਣੇ ਦੇ ਐਸ ਐੱਚ ਓ ਪੰਕਜ ਕੁਮਾਰ ਦੀ ਅਗਵਾਈ ਹੇਠ ਪੁਲਸ ਬਲ ਵੱਲੋਂ ਕਸਬੇ ਦੇ ਵੱਖ-ਵੱਖ ਇਲਾਕਿਆਂ 'ਚ ਪੈਦਲ ਮਾਰਚ ਕੱਢਿਆ ਗਿਆ।ਇਹ ਪੈਦਲ ਮਾਰਚ ਮੁੱਖ ਬਾਜ਼ਾਰਾਂ, ਰਿਹਾਇਸ਼ੀ ਖੇਤਰਾਂ ਅਤੇ ਸੰਵੇਦਨਸ਼ੀਲ ਥਾਵਾਂ 'ਚੋਂ ਹੋ ਕੇ ਲੰਘਿਆ। ਪੈਦਲ ਮਾਰਚ ਦਾ ਮੁੱਖ ਮਕਸਦ ਆਮ ਲੋਕਾਂ ਵਿੱਚ ਸੁਰੱਖਿਆ ਦੀ ਭਾਵਨਾ ਨੂੰ ਮਜ਼ਬੂਤ ਕਰਨਾ, ਸਮਾਜ ਵਿਰੋਧੀ ਤੱਤਾਂ ਵਿੱਚ ਪੁਲਸ ਦਾ ਡਰ ਬਣਾਈ ਰੱਖਣਾ ਅਤੇ ਕਾਨੂੰਨ-ਵਿਵਸਥਾ ਦੀ ਸਥਿਤੀ ਦਾ ਜਾਇਜ਼ਾ ਲੈਣਾ ਰਿਹਾ।ਉਨ੍ਹਾਂ ਲੋਕਾਂ ਨੂੰ ਅਪੀਲ ਕੀਤੀ ਕਿ ਕਿਸੇ ਵੀ ਤਰ੍ਹਾਂ ਦੀਆਂ ਅਫ਼ਵਾਹਾਂ 'ਤੇ ਧਿਆਨ ਨਾ ਦਿੱਤਾ ਜਾਵੇ ਅਤੇ ਕਿਸੇ ਵੀ ਸ਼ੱਕੀ ਵਿਅਕਤੀ ਜਾਂ ਗਤੀਵਿਧੀ ਦੀ ਜਾਣਕਾਰੀ ਤੁਰੰਤ ਪੁਲਸ ਨੂੰ ਦਿੱਤੀ ਜਾਵੇ।ਐਸ ਐਚ ਓ ਪੰਕਜ ਕੁਮਾਰ ਨੇ ਕਿਹਾ ਕਿ ਗਣਤੰਤਰ ਦਿਵਸ ਦੇ ਮੌਕੇ ਪੁਲਸ ਪ੍ਰਸ਼ਾਸਨ ਪੂਰੀ ਤਰ੍ਹਾਂ ਮੁਸਤੈਦ ਹੈ ਅਤੇ ਇਲਾਕੇ ਵਿੱਚ ਵਾਧੂ ਪੁਲਸ ਬਲ ਦੀ ਤਾਇਨਾਤੀ ਕੀਤੀ ਗਈ ਹੈ।ਉਨ੍ਹਾਂ ਦੱਸਿਆ ਕਿ ਜਨਤਕ ਥਾਵਾਂ 'ਤੇ ਵਿਸ਼ੇਸ਼ ਨਿਗਰਾਨੀ ਰੱਖੀ ਜਾ ਰਹੀ ਹੈ ਤਾਂ ਜੋ ਕਿਸੇ ਵੀ ਅਣਚਾਹੀ ਘਟਨਾ ਨੂੰ ਸਮੇਂ ਸਿਰ ਰੋਕਿਆ ਜਾ ਸਕੇ।

ਗੁਰੂ ਰਵਿਦਾਸ ਜੀ ਦੇ ਜਨਮ ਦਿਹਾੜੇ ਸੰਬੰਧੀ ਪ੍ਰਭਾਤ ਫੇਰੀਆਂ

ਨਵਾਂਸ਼ਹਿਰ (ਕੁਲਵਿੰਦਰ ਸਿੰਘ ਦੁਰਗਾਪੁਰੀਆ) ਸ੍ਰੀ ਗੁਰੂ ਰਵਿਦਾਸ ਜੀ ਦੇ ਜਨਮ ਦਿਹਾੜੇ ਨੂੰ ਸਮਰਪਿਤ ਨਵਾਂਸ਼ਹਿਰ ਪਿੰਡਾਂ ਵਿੱਚ ਪ੍ਰਭਾਤ ਫੇਰੀਆਂ ਕੱਢੀਆਂ ਜਾ ਰਹੀਆਂ ਹਨ। ਇਸੇ ਤਹਿਤ ਪਿੰਡ ਦੁਰਗਾਪੁਰ ਕੁਲਾਮ ਤੋਂ ਪਹੁੰਚੀ, ਤੀਜੀ ਪ੍ਰਭਾਤ ਫੇਰੀ ਸ੍ਰੀ ਗੁਰੂ ਰਵਿਦਾਸ ਨੌਜਵਾਨ ਸਭਾ ਕੁਲਾਮ, ਪਿੰਡ ਦੁਰਗਾਪੁਰ ਵਲੋਂ ਪ੍ਰਭਾਤ ਫੇਰੀ ਕੱਢੀਆ ਗਈਆ ਜਿੱਥੇ ਇਸ ਪ੍ਰਭਾਤ ਫੇਰੀ ਦਾ ਪਿੰਡ ਦੁਰਗਾਪੁਰ ਅਸ਼ੋਕ ਕੁਮਾਰ ਦੇ ਪੂਰੇ ਪਰਵਾਰ ਵੱਲੋਂ ਫੁੱਲਾਂ ਦੀ ਵਰਖਾ ਕਰ ਉਤਸ਼ਾਹ ਨਾਲ ਸਵਾਗਤ ਕੀਤਾ ਗਿਆ। ਇਸ ਮੌਕੇ ਪ੍ਰਭਾਤ ਫੇਰੀ ਨਾਲ ਆਈ ਹੋਈ ਸੰਗਤਾਂ ਲਈ ਚਾਹ ਪਕੌੜੀਆਂ ਦਾ ਲੰਗਰ ਲਗਾਇਆ ਗਿਆ। ਅਸ਼ੋਕ ਕੁਮਾਰ, ਹਰਪ੍ਰੀਤ , ਦਲਜੀਤ, ਕੁਮਾਰ, ਕਾਤਾ ਰਾਣੀ, ਸੋਨੂੰ, ਮੱਖਣ, ਸ਼ੀਰੋ ਨੇ ਕਿਹਾ ਕਿ ਸ੍ਰੀ ਗੁਰੂ ਰਵਿਦਾਸ ਮਹਾਰਾਜ ਜੀ ਦੀਆਂ ਸਿੱਖਿਆਵਾਂ ਅੱਜ ਦੇ ਸਮਾਜ ਲਈ ਬਹੁਤ ਹੀ ਢੁੱਕਵੀਆਂ ਹਨ।ਉਨ੍ਹਾਂ ਸੰਗਤ ਨੂੰ ਗੁਰੂ ਰਵਿਦਾਸ ਮਹਾਰਾਜ ਜੀ ਦੁਆਰਾ ਦਿਖਾਏ ਗਏ ਮਾਰਗ 'ਤੇ ਚੱਲਣ ਅਤੇ ਸਮਾਜ ਵਿੱਚ ਏਕਤਾ ਅਤੇ ਸਦਭਾਵਨਾ ਬਣਾਈ ਰੱਖਣ ਦੀ ਅਪੀਲ ਕੀਤੀ।

ਇਨੋਸੈਂਟ ਹਾਰਟਸ ਨੇ ਉਤਸ਼ਾਹ ਨਾਲ ਮਨਾਇਆ ਗਣਤੰਤਰ ਦਿਵਸ

ਜਲੰਧਰ (ਸ਼ੈਲੀ ਐਲਬਰਟ)- ਇਨੋਸੈਂਟ ਹਾਰਟਸ ਗਰੁੱਪ ਦੇ ਪੰਜ ਸਕੂਲਾਂ (ਗ੍ਰੀਨ ਮਾਡਲ ਟਾਊਨ, ਲੁਹਾਰਾਂ, ਨੂਰਪੁਰ ਰੋਡ, ਕੈਂਟ ਜੰਡਿਆਲਾ ਰੋਡ ਅਤੇ ਕਪੂਰਥਲਾ ਰੋਡ), ਇਨੋਸੈਂਟ ਹਾਰਟਸ ਗਰੁੱਪ ਆਫ਼ ਐਜੂਕੇਸ਼ਨ, ਅਤੇ ਇਨੋਸੈਂਟ ਹਾਰਟਸ ਗਰੁੱਪ ਆਫ਼ ਇੰਸਟੀਚਿਊਸ਼ਨਜ਼ ਵਿੱਚ ਗਣਤੰਤਰ ਦਿਵਸ ਬਹੁਤ ਉਤਸ਼ਾਹ ਅਤੇ ਖੁਸ਼ੀ ਨਾਲ ਮਨਾਇਆ ਗਿਆ।ਵਿਦਿਆਰਥੀਆਂ ਨੇ 'ਸੁਤੰਤਰਤਾ ਦਾ ਮੰਤਰ - ਵੰਦੇ ਮਾਤਰਮ' ਅਤੇ 'ਖੁਸ਼ਹਾਲੀ ਦਾ ਮੰਤਰ-ਆਤਮ ਨਿਰਭਰ ਭਾਰਤ' ਥੀਮਾਂ ਹੇਠ ਗਣਤੰਤਰ ਦਿਵਸ ਬਹੁਤ ਉਤਸ਼ਾਹ ਅਤੇ ਜੋਸ਼ ਨਾਲ ਮਨਾਇਆ।ਵਿਸ਼ੇਸ਼ ਪ੍ਰਾਰਥਨਾ ਸਭਾ ਵਿੱਚ, ਵਿਦਿਆਰਥੀਆਂ ਨੂੰ ਗਣਤੰਤਰ ਦਿਵਸ ਦੇ ਇਤਿਹਾਸ ਅਤੇ ਮਹੱਤਵ ਬਾਰੇ ਜਾਣੂ ਕਰਵਾਇਆ ਗਿਆ।ਗਣਤੰਤਰ ਦਿਵਸ ਦੇ ਇਸ ਸ਼ੁੱਭ ਮੌਕੇ ਵਿਦਿਆਰਥੀਆਂ ਨੇ ਦੇਸ਼ ਭਗਤੀ ਦਾ ਮਾਹੌਲ ਪੈਦਾ ਕਰਦੇ ਹੋਏ ਵੱਖ-ਵੱਖ ਦੇਸ਼ ਭਗਤੀ ਸੱਭਿਆਚਾਰਕ ਪ੍ਰੋਗਰਾਮ ਪੇਸ਼ ਕੀਤੇ। ਬੱਚਿਆਂ ਨੇ ਗਣਤੰਤਰ ਦਿਵਸ ਮਨਾਉਣ ਲਈ ਭਾਸ਼ਣ, ਦੇਸ਼ ਭਗਤੀ ਦੇ ਗੀਤ, ਰੋਲ ਪਲੇ ਅਤੇ ਦੇਸ਼ ਭਗਤੀ ਦੀਆਂ ਕਵਿਤਾਵਾਂ ਪੇਸ਼ ਕੀਤੀਆਂ।ਪ੍ਰੀ-ਪ੍ਰਾਇਮਰੀ ਦੇ ਬੱਚੇ, ਰਾਸ਼ਟਰੀ ਝੰਡੇ ਦੇ ਰੰਗਾਂ ਵਿੱਚ ਪਹਿਰਾਵੇ ਵਿੱਚ ਸਜੇ ਹੋਏ, ਬਹੁਤ ਪਿਆਰੇ ਲੱਗ ਰਹੇ ਸਨ।ਇਨ੍ਹਾਂ ਛੋਟੇ ਬੱਚਿਆਂ ਨੂੰ ਭਾਰਤੀ ਸੱਭਿਆਚਾਰ 'ਤੇ ਇੱਕ ਪੀ ਪੀ ਟੀ ਦਿਖਾਈ ਗਈ, ਜਿਸ ਵਿੱਚ ਉਨ੍ਹਾਂ ਨੂੰ ਭਾਰਤ ਦੀਆਂ ਵਿਭਿੰਨ ਪਰੰਪਰਾਵਾਂ ਬਾਰੇ ਜਾਣਕਾਰੀ ਦਿੱਤੀ ਗਈ।ਵਿਦਿਆਰਥੀਆਂ ਨੇ ਭਾਸ਼ਣਾਂ, ਕਵਿਤਾ ਉਚਾਰਨ, ਸੋਲੋ ਗੀਤਾਂ ਅਤੇ ਰਚਨਾਤਮਕ ਮੁਕਾਬਲਿਆਂ ਵਿੱਚ ਸਰਗਰਮੀ ਨਾਲ ਹਿੱਸਾ ਲਿਆ, ਜਿਸ ਵਿੱਚ ਉਨ੍ਹਾਂ ਦੀ ਪ੍ਰਤਿਭਾ ਅਤੇ ਦੇਸ਼ ਭਗਤੀ ਦਾ ਪ੍ਰਦਰਸ਼ਨ ਕੀਤਾ ਗਿਆ। ਭਾਸ਼ਣਾਂ ਵਿੱਚ ਸਵੈ-ਨਿਰਭਰ ਭਾਰਤ ਅਤੇ ਵੋਟਿੰਗ ਅਧਿਕਾਰਾਂ ਦੀ ਮਹੱਤਤਾ ਵਰਗੇ ਵਿਸ਼ਿਆਂ 'ਤੇ ਚਾਨਣਾ ਪਾਇਆ ਗਿਆ, ਵਿਦਿਆਰਥੀਆਂ ਨੂੰ ਲੋਕਤੰਤਰ ਨੂੰ ਮਜ਼ਬੂਤ ਕਰਨ ਵਿੱਚ ਉਨ੍ਹਾਂ ਦੀ ਭੂਮਿਕਾ ਨੂੰ ਸਮਝਣ ਲਈ ਪ੍ਰੇਰਿਤ ਕੀਤਾ ਗਿਆ। ਇੰਨੋਸੈਂਟ ਹਾਰਟਸ ਗਰੁੱਪ ਆਫ਼ ਇੰਸਟੀਚਿਊਸ਼ਨਜ਼ ਆਪਣੇ ਵਿਦਿਆਰਥੀਆਂ ਵਿੱਚ ਦੇਸ਼ ਭਗਤੀ, ਜ਼ਿੰਮੇਵਾਰੀ ਅਤੇ ਸਰਗਰਮ ਨਾਗਰਿਕਤਾ ਦੇ ਮੁੱਲਾਂ ਨੂੰ ਪੈਦਾ ਕਰਨ ਲਈ ਲਗਾਤਾਰ ਵਚਨਬੱਧ ਹੈ।

ਤੇਹਿੰਗ ਕਾਲਜ 'ਚ 'ਟੈਕਸੇਸ਼ਨ' ਵਿਸ਼ੇ 'ਤੇ ਇੱਕ ਰੋਜ਼ਾ ਸੈਮੀਨਾਰ

ਫਿਲੌਰ (ਨਿਰਮਲ)- ਗੁਰੂ ਨਾਨਕ ਦੇਵ ਯੂਨੀਵਰਸਿਟੀ ਕਾਲਜ ਫਿਲੌਰ ਵਿਖੇ ਗੋਲਡਨ ਜੁਬਲੀ ਸੈਂਟਰ ਆਫ਼ ਐਂਟਰਪ੍ਰੀਨੀਅਰਸ਼ਿਪ ਐਂਡ ਇਨੋਵੇਸ਼ਨ (ਜੀ.ਜੇ.ਸੀ.ਈ.ਆਈ) ਅੰਡਰ ਰੂਸਾ ਦੇ ਦਿਸ਼ਾ-ਨਿਰਦੇਸ਼ਾਂ ਅਧੀਨ ਟੈਕਸੇਸ਼ਨ ਦੇ ਵਿਸ਼ੇ ਤੇ ਇਕ ਰੋਜ਼ਾ ਸੈਮੀਨਾਰ ਕਰਵਾਇਆ ਗਿਆ। ਪ੍ਰਿੰਸੀਪਲ ਡਾ. ਪਰਮਜੀਤ ਕੌਰ ਜੱਸਲ ਦੀ ਯੋਗ ਅਗਵਾਈ ਦੇ ਤਹਿਤ ਇਸ ਸੈਮੀਨਾਰ ਨੂੰ ਇੰਚਾਰਜ ਪ੍ਰੋ: ਕਿਰਨਦੀਪ ਕੌਰ ਨੇ ਕਾਮਰਸ ਵਿਭਾਗ ਦੇ ਪ੍ਰੋ: ਰਾਜਨ ਮਿੱਤੂ, ਪ੍ਰੋ: ਮਨਦੀਪ ਕੌਰ, ਪ੍ਰੋ: ਅੰਮ੍ਰਿਤਾ ਪਾਲੂਆ ਦੇ ਸਹਿਯੋਗ ਸਦਕਾ ਸਫਲਤਾਪੂਰਵਕ ਉਲੀਕਿਆ। ਇਸ ਸੈਮੀਨਾਰ ਵਿੱਚ ਮੋਹਿਤ ਗਾਬਾ, ਸੀ.ਏ, ਨੇ ਸ਼ਿਰਕਤ ਕੀਤੀ। ਕਾਲਜ ਦੇ ਪ੍ਰਿੰਸੀਪਲ ਮੈਡਮ ਡਾ: ਪਰਮਜੀਤ ਕੌਰ ਜੱਸਲ ਨੇ ਮੁੱਖ ਬੁਲਾਰੇ ਨੂੰ ਰਸਮੀ ਤੌਰ 'ਤੇ ਫੁੱਲਦਾਨ ਭੇਟ ਕਰਕੇ ਸਵਾਗਤ ਕੀਤਾ। ਮੰਚ ਸੰਚਾਲਕ ਦੀ ਭੂਮਿਕਾ ਪ੍ਰੋ: ਹਰਪ੍ਰੀਤ ਸਿੰਘ (ਪੰਜਾਬੀ ਵਿਭਾਗ) ਨੇ ਨਿਭਾਈ। ਮੁੱਖ ਬੁਲਾਰੇ ਮੋਹਿਤ ਗਾਬਾ ਨੇ ਕਾਲਜ ਦੇ ਵਿਦਿਆਰਥੀਆਂ ਨੂੰ ਸੰਬੋਧਿਤ ਹੁੰਦਿਆਂ ਟੈਕਸੇਸ਼ਨ 'ਤੇ ਵਿਸ਼ੇਸ਼ ਲੈਕਚਰ ਦਿੱਤਾ। ਜਿਸ ਵਿੱਚ ਜੀ.ਐੱਸ.ਟੀ ਦੀ ਜਾਣ ਪਛਾਣ ਅਤੇ ਜੀ.ਐੱਸ.ਟੀ ਕੌਂਸਲ ਦੀ ਪਾਵਰ ਬਾਰੇ ਡੂੰਘਾਈ ਨਾਲ ਚਾਨਣਾ ਪਾਇਆ, ਜਿਸ ਵਿੱਚ ਉਹਨਾ ਦੱਸਿਆ ਕਿ ਰਾਜ ਅਤੇ ਕੇਂਦਰ ਸਰਕਾਰ ਦੇ ਆਪਸੀ ਸਮਝੌਤੇ ਨਾਲ ਹੀ ਜੀ.ਐੱਸ.ਟੀ. ਕੌਂਸਲ ਅਧੀਨ ਟੈਕਸ ਨਿਰਧਾਰਤ ਕੀਤਾ ਜਾ ਸਕਦਾ ਹੈ। ਇਸ ਤੋਂ ਇਲਾਵਾ ਉਹਨਾਂ ਟੈਕਸ ਦੀ ਸਪਲਾਈ ਆਊਟਵਾਰਡ ਸਪਲਾਈ, ਇਨਵਾਰਡ ਸਪਲਾਈ ਅਤੇ ਜੀ.ਐੱਸ.ਟੀ. ਭਰਨ ਦੀ ਲਾਈਵ ਟਰੇਨਿੰਗ ਦਿੱਤੀ। ਪ੍ਰਿੰਸੀਪਲ ਡਾ: ਪਰਮਜੀਤ ਕੌਰ ਜੱਸਲ ਨੇ ਵਿਦਿਆਰਥੀਆਂ ਨੂੰ ਸੰਬੋਧਿਤ ਹੁੰਦਿਆਂ ਕਿਹਾ ਕਿ ਅੱਜ ਦਾ ਆਧੁਨਿਕ ਜ਼ਮਾਨਾ ਤਕਨਾਲੋਜੀ ਦੇ ਵਿਸ਼ੇਸ਼ ਯੁੱਗ ਨੂੰ ਪਰਿਭਾਸ਼ਿਤ ਕਰਦਾ ਹੈ ਜਿਸ ਵਿੱਚ ਪੈਸੇ ਦੀ ਆਮਦ, ਖ਼ਰਚ ਤੇ ਬੱਚਤ ਤਿੰਨਾਂ ਦੀ ਖਾਸ ਮਹੱਤਤਾ ਹੈ। ਇਸ ਪ੍ਰੋਗਰਾਮ ਵਿੱਚ ਕਾਲਜ ਦਾ ਸਮ

25- January -Page -7-Advt-26.qxd 1/24/2026 9:16 PM Page 1

ਬਮਿਆਲ, ਨਰੋਟ ਜੈਮਲ ਸਿੰਘ ਤੇ ਅਨਿਆਲ ਵਿਖੇ ਸਿਹਤ ਬੀਮਾ ਯੋਜਨਾ ਨੂੰ ਲੈ ਕੇ ਕਟਾਰੂਚੱਕ ਵੱਲੋਂ ਵਿਸ਼ੇਸ਼ ਦੌਰਾ

ਪਠਾਨਕੋਟ, (ਦਵਿੰਦਰ ਸਿੰਘ)-ਕੈਬਨਿਟ ਮੰਤਰੀ ਲਾਲ ਚੰਦ ਕਟਾਰੂਚੱਕ ਵੱਲੋਂ ਆਪਣੀ ਟੀਮ ਦੇ ਨਾਲ ਪਿੰਡ ਵਿਧਾਨ ਸਭਾ ਹਲਕਾ ਭੋਆ ਦੇ ਪਿੰਡ ਬਮਿਆਲ, ਨਰੋਟ ਜੈਮਲ ਸਿੰਘ ਅਤੇ ਪਿੰਡ ਅਨਿਆਲ ਵਿਖੇ ਵਿਸ਼ੇਸ਼ ਦੌਰਾ ਕੀਤਾ।ਘਰ-ਘਰ ਪਹੁੰਚ ਕੇ ਕੈਬਨਿਟ ਮੰਤਰੀ ਪੰਜਾਬ ਨੇ ਲੋਕਾਂ ਨੂੰ ਮੁੱਖ ਮੰਤਰੀ ਸਿਹਤ ਬੀਮਾ ਯੋਜਨਾ ਬਾਰੇ ਜਾਗਰੂਕ ਕੀਤਾ ਅਤੇ ਸਿਹਤ ਬੀਮਾ ਕਾਰਡ ਬਣਾਉਣ ਦੇ ਲਈ ਮੌਕੇ 'ਤੇ ਟੋਕਨ ਵੀ ਕੱਟ ਕੇ ਦਿੱਤੇ।ਇਸ ਮੌਕੇ ਹੋਰਨਾਂ ਤੋਂ ਇਲਾਵਾ ਬਬਲੀ ਕੁਮਾਰ ਪ੍ਰਧਾਨ ਨਗਰ ਪੰਚਾਇਤ ਨਰੋਟ ਜੈਮਲ ਸਿੰਘ, ਖੁਸ਼ਬੀਰ ਕਾਟਲ, ਸਰਪੰਚ ਪਰਸ਼ੋਤਮ, ਸਰਪੰਚ ਬਮਿਆਲ ਮਨੀਸ਼ ਗੁਪਤਾ, ਬਲਾਕ ਸੰਮਤੀ ਮੈਂਬਰ ਰਮਨ ਡਿਗਰਾ, ਬਲਾਕ ਸੰਮਤੀ ਮੈਂਬਰ ਧਰਮਪਾਲ, ਸਰਪੰਚ ਸੰਦੀਪ ਮਨਵਾਲ, ਅਮਰਜੀਤ ਕੋਠੇ, ਸਰਪੰਚ ਜੋਗਿੰਦਰ ਖੋਜਕੀ ਚੱਕ, ਬਲਾਕ ਪ੍ਰਧਾਨ ਰਾਜੇਸ਼ ਕੋਟ ਭੱਟੀਆਂ, ਸਰਪੰਚ ਦਵਿੰਦਰ ਸਿੰਘ, ਕੌਂਸਲਰ ਅਨੂ ਸ਼ਰਮਾ, ਕੌਂਸਲਰ ਨਿਸ਼ਾ ਮਹਾਜਨ, ਕੌਂਸਲਰ ਰਾਮ ਪਿਆਰੀ ਅਤੇ ਹੋਰ ਪਾਰਟੀ ਦੇ ਕਾਰਜ ਕਰਤਾ ਅਤੇ ਅਹੁਦੇਦਾਰ ਵੀ ਹਾਜ਼ਰ ਸਨ।ਇਸ ਮੌਕੇ ਸੰਬੋਧਨ ਕਰਦਿਆਂ ਲਾਲ ਚੰਦ ਕਟਾਰੂ ਚੱਕ ਨੇ ਕਿਹਾ ਕਿ ਸਭ ਤੋਂ ਪਹਿਲਾਂ ਪੰਜਾਬ ਅੰਦਰ ਮੁੱਖ ਮੰਤਰੀ ਸਿਹਤ ਬੀਮਾ ਯੋਜਨਾ ਸ਼ੁਰੂ ਕਰਨ ਤੇ ਮੁੱਖ ਮੰਤਰੀ ਪੰਜਾਬ ਸ. ਭਗਵੰਤ ਸਿੰਘ ਮਾਨ ਅਤੇ ਆਮ ਆਦਮੀ ਪਾਰਟੀ ਦੇ ਰਾਸ਼ਟਰੀ ਕਨਵੀਨਰ

ਅਰਵਿੰਦ ਕੇਜਰੀਵਾਲ ਦਾ ਬਹੁਤ ਬਹੁਤ ਧੰਨਵਾਦ ਕਰਦਾ ਹਾਂ ਕਿ ਜਿਨ੍ਹਾਂ ਨੇ ਲੋਕਾਂ ਨੂੰ ਐਡੀ ਵੱਡੀ ਨਿਆਮਤ ਦੇ ਕੇ ਇੱਕ ਵੱਡੀ ਰਾਹਤ ਪ੍ਰਦਾਨ ਕੀਤੀ ਹੈ।ਮੁੱਖ ਮੰਤਰੀ ਸਿਹਤ ਬੀਮਾ ਯੋਜਨਾ ਜਿਸ ਅਧੀਨ ਹਰੇਕ ਪਰਿਵਾਰ ਨੂੰ 10 ਲੱਖ ਰੁਪਏ ਦਾ ਫ੍ਰੀ ਇਲਾਜ ਕਰਵਾਉਣ ਦੀ ਸੁਵਿਧਾ ਦੇ ਕੇ ਇੱਕ ਬਹੁਤ ਵੱਡਾ ਕਾਰਜ ਕੀਤਾ ਹੈ।ਉਨ੍ਹਾਂ ਕਿਹਾ ਕਿ ਉਨ੍ਹਾਂ ਦੇ ਵੱਲੋਂ ਆਪਣੀ ਟੀਮ ਦੇ ਨਾਲ ਪਿੰਡ ਬਮਿਆਲ, ਨਰੋਟ ਜੈਮਲ ਸਿੰਘ ਅਤੇ ਪਿੰਡ ਅਨਿਆਲ ਵਿਖੇ ਵਿਸ਼ੇਸ਼ ਦੌਰਾ ਕੀਤਾ ਗਿਆ ਅਤੇ ਮੌਕੇ ਤੇ ਸਿਹਤ ਬੀਮਾ ਯੋਜਨਾ ਦਾ ਲਾਭ ਲੋਕਾਂ ਨੂੰ ਦੇਣ ਦੇ ਲਈ ਕਾਰਡ ਬਣਾਉਣ ਲਈ ਟੋਕਨ ਵੀ ਦਿੱਤੇ ਗਏ ਹਨ। ਇਸ ਟੋਕਨ ਦੇ ਮਾਧਿਅਮ ਰਾਹੀਂ ਹੀ ਲਾਭਪਾਤਰੀ ਆਪਣੇ ਨਜ਼ਦੀਕੀ ਸੀਐੱਸਸੀ ਸੈਂਟਰ ਵਿੱਚ ਜਾ ਕੇ ਮੁੱਖ ਮੰਤਰੀ ਸਿਹਤ ਬੀਮਾ ਯੋਜਨਾ ਕਾਰਡ ਬਣਾ ਸਕਦਾ ਹੈ। ਵਿਸ਼ੇਸ਼ ਦੌਰੇ ਦੌਰਾਨ ਘਰ ਘਰ ਜਾ ਕੇ ਲੋਕਾਂ ਨੂੰ ਮੁੱਖ ਮੰਤਰੀ ਸਿਹਤ ਬੀਮਾ ਯੋਜਨਾ ਬਾਰੇ ਜਾਗਰੂਕ ਕੀਤਾ ਹੈ।ਉਨ੍ਹਾਂ ਕਿਹਾ ਕਿ ਮੁੱਖ ਮੰਤਰੀ ਸਿਹਤ ਬੀਮਾ ਯੋਜਨਾ ਦੇ ਨਾਲ ਹੁਣ ਤੱਕ ਕਰੀਬ 850 ਹਸਪਤਾਲ ਅਟੈਚ ਕੀਤੇ ਗਏ ਹਨ। ਜ਼ਿਲ੍ਹਾ ਪਠਾਨਕੋਟ ਦੇ ਵੀ 14 ਨਾਮੀ ਹਸਪਤਾਲ ਸਿਹਤ ਬੀਮਾ ਯੋਜਨਾ ਦੇ ਨਾਲ ਅਟੈਚ ਕੀਤੇ ਗਏ ਹਨ ਜਿੱਥੇ ਲਾਭਪਾਤਰੀ ਜਾ ਕੇ ਆਪਣਾ ਇਲਾਜ ਕਰਵਾ ਸਕਦਾ ਹੈ।

ਉਨ੍ਹਾਂ ਲੋਕਾਂ ਨੂੰ ਅਪੀਲ ਕਰਦਿਆਂ ਕਿਹਾ ਕਿ ਸਭ ਤੋਂ ਪਹਿਲਾਂ ਯੂਥ ਕੋਆਰਡੀਨੇਟਰ ਉਨ੍ਹਾਂ ਨਾਲ ਸੰਪਰਕ ਕਰਨਗੇ ਅਤੇ ਇੱਕ ਟੋਕਨ ਦਿੱਤਾ ਜਾਵੇਗਾ ਜਿਸ ਤੋਂ ਬਾਅਦ ਨਜ਼ਦੀਕ ਦੇ ਸੀਐੱਸਸੀ ਸੈਂਟਰ ਵਿੱਚ ਮੁੱਖ ਮੰਤਰੀ ਸਿਹਤ ਬੀਮਾ ਕਾਰਡ ਬਣਾ ਕੇ ਦਿੱਤਾ ਜਾਵੇਗਾ ਅਤੇ ਉਸ ਦਿਨ ਤੋਂ ਹੀ ਲਾਭਪਾਤਰੀ ਇਸ ਯੋਜਨਾ ਦਾ ਲਾਭ ਪ੍ਰਾਪਤ ਕਰ ਸਕਦਾ ਹੈ।

ਮੁੱਖ ਮੰਤਰੀ ਸਿਹਤ ਯੋਜਨਾ ਨੂੰ ਭਰਵਾਂ ਹੁੰਗਾਰਾ

ਚੰਡੀਗੜ੍ਹ : ਪੰਜਾਬ ਦੇ ਸਿਹਤ ਅਤੇ ਪਰਵਾਰ ਭਲਾਈ ਮੰਤਰੀ ਡਾ. ਬਲਬੀਰ ਸਿੰਘ ਨੇ ਸ਼ਨੀਵਾਰ ਪਟਿਆਲਾ ਵਿਖੇ ਮੁੱਖ ਮੰਤਰੀ ਸਿਹਤ ਯੋਜਨਾ ਤਹਿਤ ਰਜਿਸਟ੍ਰੇਸ਼ਨ ਮੁਹਿੰਮ ਨੂੰ ਲਗਾਤਰ ਦੂਜੇ ਦਿਨ ਜਾਰੀ ਰੱਖਦਿਆਂ ਅਮਨ ਵਿਹਾਰ ਕਲੋਨੀ, ਤ੍ਰਿਪੜੀ, ਸੁਖਰਾਮ ਕਲੋਨੀ, ਪਿੰਡ ਲੰਗ, ਮਾਤਾ ਕੌਸ਼ਲਿਆ ਹਸਪਤਾਲ ਅਤੇ ਰਾਜਿੰਦਰਾ ਹਸਪਤਾਲ ਵਿਖੇ ਸਿਹਤ ਕਾਰਡ ਜਾਰੀ ਕਰਨ ਵਾਲੇ ਕੇਂਦਰਾਂ ਦਾ ਉਦਘਾਟਨ ਕੀਤਾ। ਇਸ ਦੌਰਾਨ ਸਿਹਤ ਅਤੇ ਪਰਿਵਾਰ ਭਲਾਈ ਮੰਤਰੀ ਡਾ. ਬਲਬੀਰ ਸਿੰਘ ਨੇ ਕਿਹਾ ਕਿ ਹੁਣ ਰਾਜ ਦੇ ਹਰ ਪਰਵਾਰ ਨੂੰ 10 ਲੱਖ ਰੁਪਏ ਤੱਕ ਦੇ ਮੁਫ਼ਤ ਇਲਾਜ ਦੀ ਸਹੂਲਤ ਮਿਲੇਗੀ ਅਤੇ ਸਮਾਜ ਦੇ ਆਰਥਿਕ ਤੌਰ 'ਤੇ ਗਰੀਬ ਵਰਗ ਦੇ ਲੋਕ ਹੁਣ ਨਿੱਜੀ ਹਸਪਤਾਲਾਂ ਵਿੱਚ ਵੀ ਇਲਾਜ ਲੈ ਸਕਣਗੇ। ਉਨ੍ਹਾ ਜ਼ੋਰ ਦੇ ਕੇ ਕਿਹਾ ਕਿ ਇਹ ਯੋਜਨਾ ਇਹ ਯਕੀਨੀ ਬਣਾਉਣ ਲਈ ਤਿਆਰ ਕੀਤੀ ਗਈ ਹੈ ਕਿ ਸੂਬੇ ਦਾ ਕੋਈ ਵੀ ਨਾਗਰਿਕ ਵਿੱਤੀ ਤੰਗੀਆਂ-ਤੁਰਸ਼ੀਆਂ ਕਾਰਨ ਮਿਆਰੀ ਸਿਹਤ ਸੰਭਾਲ ਸੇਵਾਵਾਂ ਤੋਂ ਵਾਂਝਾ ਨਾ ਰਹੇ।

ਇਸੇ ਤਰ੍ਹਾਂ ਮਲੋਟ ਵਿੱਚ ਕੈਬਨਿਟ ਮੰਤਰੀ ਡਾ. ਬਲਜੀਤ ਕੌਰ ਨੇ ਵੀ ਘਰ-ਘਰ ਜਾ ਕੇ ਲੋਕਾਂ ਨੂੰ ਇਸ ਯੋਜਨਾ ਬਾਰੇ ਜਾਣੂੰ ਕਰਵਾਇਆ ਅਤੇ ਇਸ ਨੂੰ ਸਿਹਤ ਸੰਭਾਲ ਖੇਤਰ ਵਿੱਚ ਇੱਕ ਕ੍ਰਾਂਤੀਕਾਰੀ ਪਹਿਲ ਦੱਸਿਆ, ਜੋ ਸਮਾਜ ਦੇ ਸਾਰੇ ਵਰਗਾਂ ਲਈ ਮਿਆਰੀ ਡਾਕਟਰੀ ਸੇਵਾਵਾਂ ਤੱਕ ਪਹੁੰਚ ਨੂੰ ਯਕੀਨੀ ਬਣਾਉਂਦੀ ਹੈ। ਸੂਬੇ ਦੇ ਹੋਰ ਹਿੱਸਿਆਂ ਵਿੱਚ ਵੀ ਸਿਹਤ ਕਾਰਡ ਰਜਿਸਟ੍ਰੇਸ਼ਨ ਮੁਹਿੰਮ ਪੂਰੀ ਸਰਗਰਮੀ ਨਾਲ ਜਾਰੀ ਰਹੀ, ਜਿਸ ਵਿੱਚ ਵਿਧਾਇਕ ਅਮਨਸ਼ੇਰ ਸਿੰਘ ਸ਼ੈਰੀ ਕਲਸੀ ਨੇ ਬਟਾਲਾ ਵਿਖੇ ਰਜਿਸਟ੍ਰੇਸ਼ਨ ਪ੍ਰਕਿਰਿਆ ਦੀ ਸ਼ੁਰੂਆਤ ਕੀਤੀ, ਜਦੋਂ ਕਿ ਸਰਦੂਲਗੜ੍ਹ ਦੇ ਵਿਧਾਇਕ ਗੁਰਪ੍ਰੀਤ ਸਿੰਘ ਬਣਾਂਵਾਲੀ ਨੇ ਮਾਨਸਾ ਦੇ ਪਿੰਡ ਖੋਖਰ ਖੁਰਦ ਵਿੱਚ ਮੁਹਿੰਮ ਦੀ ਸ਼ੁਰੂਆਤ ਕੀਤੀ, ਜਿਸ ਨਾਲ ਇਸ ਯੋਜਨਾ ਦਾ ਲਾਭ ਹਰ ਘਰ ਤੱਕ ਪਹੁੰਚਾਉਣ ਸੰਬੰਧੀ ਸੂਬਾ ਸਰਕਾਰ ਦੀ ਵਚਨਬੱਧਤਾ ਨੂੰ ਹੋਰ ਬਲ ਮਿਲਿਆ।

ਸ਼ਰਧਾ ਤੇ ਸਤਿਕਾਰ ਨਾਲ ਮਨਾਇਆ ਬਾਬਾ ਲਖ਼ਮੀ ਦਾਸ ਦਾ ਪ੍ਰਕਾਸ਼ ਦਿਹਾੜਾ

ਡੇਰਾ ਬਾਬਾ ਨਾਨਕ: (ਰਮੇਸ਼ ਸ਼ਰਮਾ)-ਗੁ: ਬਾਬਾ ਸ੍ਰੀ ਚੰਦ ਜੀ ਵਿਖੇ ਚੈਰੀਟੇਬਲ ਟਰੱਸਟ ਵੱਲੋਂ ਬਾਬਾ ਲਖ਼ਮੀ ਦਾਸ ਜੀ ਦਾ ਜਨਮ ਦਿਹਾੜਾ ਟਰੱਸਟ ਦੇ ਚੇਅਰਮੈਨ ਐੱਨ.ਆਰ.ਆਈ. ਬਾਬਾ ਰਜਿੰਦਰ ਸਿੰਘ ਜੀ ਬੇਦੀ ਦੀ ਅਗਵਾਈ ਹੇਠ ਬੜੀ ਸ਼ਰਧਾ ਤੇ ਉਤਸ਼ਾਹ ਨਾਲ ਮਨਾਇਆ ਗਿਆ। ਸ੍ਰੀ ਅਖੰਡ ਪਾਠ ਸਾਹਿਬ ਦੇ ਭੋਗ ਪੈਣ ਉਪਰੰਤ ਭਾਈ ਮਨਜਿੰਦਰ ਸਿੰਘ, ਭਾਈ ਜਸਵਿੰਦਰ ਸਿੰਘ ਧਾਰੋਵਾਲੀ ਹਜ਼ੂਰੀ ਰਾਗੀ ਗੁਰਦੁਆਰਾ ਸ੍ਰੀ ਦਰਬਾਰ ਸਾਹਿਬ ਡੇਰਾ ਬਾਬਾ ਨਾਨਕ ਦੇ ਕੀਰਤਨੀ ਜਥੇ ਵੱਲੋਂ ਇਲਾਹੀ ਗੁਰਬਾਣੀ ਦਾ ਰਸਭਿੰਨਾ ਕੀਰਤਨ ਕਰਕੇ ਸੰਗਤਾਂ ਨੂੰ ਨਿਹਾਲ ਕੀਤਾ ਗਿਆ। ਇਸ ਮੌਕੇ ਐੱਨ.ਆਰ.ਆਈ. ਚੇਅਰਮੈਨ ਬਾਬਾ ਰਜਿੰਦਰ ਸਿੰਘ ਬੇਦੀ ਦੇ ਪਰਿਵਾਰ ਅਤੇ ਸਮੂਹ ਸੰਗਤਾਂ ਵੱਲੋਂ ਬਾਬਾ ਸ੍ਰੀ ਚੰਦ ਜੀ ਦਾ ਆਰਤਾ ਵੀ ਗਾਇਨ ਕੀਤਾ ਗਿਆ। ਉਪਰੰਤ ਗੁ: ਸਾਹਿਬ ਦੇ ਹੈੱਡ ਗਰੰਥੀ ਬਾਬਾ ਭੁਪਿੰਦਰ ਸਿੰਘ ਵੱਲੋਂ ਸਰਬੱਤ ਦੇ ਭਲੇ ਦੀ ਅਰਦਾਸ ਕੀਤੀ ਗਈ। ਇਸ ਧਾਰਮਿਕ ਸਮਾਗਮ ਵਿੱਚ ਉਚੇਚੇ ਤੌਰ 'ਤੇ ਪਹੁੰਚੇ ਆਈਏਐੱਸ ਡਾ. ਅਦਿੱਤਿਆ ਸ਼ਰਮਾ ਐੱਸਡੀਐੱਮ ਡੇਰਾ ਬਾਬਾ ਨਾਨਕ, ਤਹਿਸੀਲਦਾਰ ਲਛਮਣ ਸਿੰਘ, ਬਾਬਾ ਬਲਬੀਰ ਸਿੰਘ ਬੇਦੀ ਚੋਲਾ ਸਾਹਿਬ ਵਾਲੇ, ਪ੍ਰਿੰਸੀਪਲ ਬਿਕਰਮਜੀਤ ਸਿੰਘ ਚਾਹਲ ਰਾਹੀਂ ਚੇਅਰਮੈਨ ਬਾਬਾ ਰਜਿੰਦਰ ਸਿੰਘ ਬੇਦੀ ਵੱਲੋਂ ਪੀਐੱਮਸ਼੍ਰੀ ਸਰਕਾਰੀ ਕੰਨਿਆ ਸੀਨੀਅਰ ਸੈਕੰਡਰੀ ਸਮਾਰਟ ਸਕੂਲ ਡੇਰਾ ਬਾਬਾ ਨਾਨਕ ਦੀਆਂ ਲੋੜਵੰਦ 51 ਵਿਦਿਆਰਥਣਾਂ ਨੂੰ ਸਹਾਇਤਾ ਵਜੋਂ 1-1 ਹਜ਼ਾਰ ਰੁਪਏ ਮਹੀਨਾਵਾਰ ਵਜ਼ੀਫਾ ਰਾਸ਼ੀ ਵੰਡੀ। ਇਸ ਮੌਕੇ ਚੇਅਰਮੈਨ ਬਾਬਾ ਰਜਿੰਦਰ ਸਿੰਘ ਬੇਦੀ, ਐੱਸਡੀਐੱਮ ਅਦਿੱਤਿਆ ਸ਼ਰਮਾ, ਤਹਿਸੀਲਦਾਰ ਲਛਮਣ ਸਿੰਘ, ਪ੍ਰਿੰ. ਬਿਕਰਮਜੀਤ ਸਿੰਘ ਚਾਹਲ, ਪ੍ਰਿੰ. ਰੁਪਿੰਦਰਜੀਤ, ਮੈਡਮ ਕੰਵਲਜੀਤ ਸੋਢੀ, ਬਾਬਾ ਗੁਰਪ੍ਰੀਤ ਸਿੰਘ, ਚਮਕੌਰ ਸਿੰਘ, ਡਾ. ਤਰਲੋਚਨ ਸਿੰਘ ਸੋਖੀ, ਸਰਬਜੀਤ ਸਿੰਘ ਗੀਡਰ ਟੂ ਐੱਸਡੀਐੱਮ., ਐਡਵੋਕੇਟ ਰਾਜਨ ਬੇਦੀ, ਸਿਟੀ ਵੈੱਲਫੇਅਰ ਕਲੱਬ (ਰਜਿ;) ਦੇ ਅਹੁੱਦੇਦਾਰਾਂ ਸਮੇਤ ਆਈਆਂ ਹੋਈ ਪ੍ਰਮੁੱਖ ਸ਼ਖਸੀਅਤਾਂ ਨੂੰ ਗੁਰੂ ਘਰ ਦੀ ਬਖਸ਼ਿਸ਼ ਸਿਰੋਪਾਓ ਸਾਹਿਬ ਤੇ ਲੋਈ ਭੇਟ ਕਰਕੇ ਸਨਮਾਨਿਤ ਕੀਤਾ ਗਿਆ। ਇਸ ਮੌਕੇ ਮਾਤਾ ਆਤਮਜੀਤ ਕੌਰ ਬੇਦੀ, ਬੀਬੀ ਮੁਹਿੰਦਰ ਕੌਰ ਬੇਦੀ ਪ੍ਰਧਾਨ ਸੁਖਮਨੀ ਸੇਵਾ ਸੁਸਾਇਟੀ, ਬਾਬਾ ਕੁਲਦੀਪ ਸਿੰਘ ਬੇਦੀ,

ਸਿਟੀ ਵੈੱਲਫੇਅਰ ਕਲੱਬ ਦੇ ਪ੍ਰਧਾਨ ਰਾਜੇਸ਼ ਹਾਂਡਾ, ਸੀਨੀਅਰ ਮੀਤ ਪ੍ਰਧਾਨ ਡਾ. ਅਸ਼ੋਕ ਸੋਨੀ, ਮੀਤ ਪ੍ਰਧਾਨ ਵਿਜੇ ਵਿੱਗ, ਮਾਸਟਰ ਤੇਜਿੰਦਰਜੀਤ ਸਿੰਘ ਪੂੰਨੀ, ਮਾਸਟਰ ਅਰਵਿੰਦਰਪਾਲ ਸਿੰਘ, ਮਾਸਟਰ ਪਲਵਿੰਦਰ ਸਿੰਘ, ਹਰਭਜਨ ਸਿੰਘ ਡਿਗਰਾ, ਰਮੇਸ਼ ਬੱਬਰ, ਰਾਜੇਸ਼ ਡੋਗਰਾ, ਸੱਤਪਾਲ ਜ਼ਖਮੀ, ਚੇਤਨ ਕੁਮਾਰ, ਪ੍ਰਿੰ. ਡਾ: ਕਮਲ ਕਿਸ਼ੋਰ ਅੱਤਰੀ, ਪ੍ਰੋ. ਜੁਝਾਰ ਸਿੰਘ, ਮਹੰਤ ਲਖਵਿੰਦਰ ਦਾਸ, ਦੀਪਕ ਸ਼ਰਮਾ, ਵਿਜੇ ਸ਼ਰਮਾ, ਗੁਰਦੀਪ ਸਿੰਘ ਜੌੜੀਆਂ ਖੁਰਦ, ਮਾਸਟਰ ਖੁਸ਼ਬੀਰ ਸਿੰਘ, ਮਾਸਟਰ ਸੂਬਾ ਸਿੰਘ, ਗਿਆਨੀ ਮੁਹਿੰਦਰ ਸਿੰਘ, ਬਾਬਾ ਮੰਗਲ ਦਾਸ, ਬਾਵਾ ਸਿੰਘ ਭੋਲਾ ਦਰਜੀ, ਮਹੰਤ ਭਗਵਾਨ ਦਾਸ, ਮਾਸਟਰ ਜੋਗਿੰਦਰ ਸਿੰਘ, ਕਰਨੈਲ ਸਿੰਘ ਨੇ ਗੁਰੂ ਘਰ ਪਹੁੰਚ ਕੇ ਆਪਣੀ ਹਾਜ਼ਰੀ ਲਗਾਈ।

ਭਲਕੇ ਕਲਾਨੌਰ 'ਚ ਕਿਸਾਨਾਂ ਵੱਲੋਂ ਟਰੈਕਟਰ ਮਾਰਚ

ਕਲਾਨੌਰ (ਮਨਦੀਪ ਕੋਹਲੀ)-ਸੰਯੁਕਤ ਕਿਸਾਨ ਮੋਰਚਾ ਮਜ਼ਦੂਰ ਅਤੇ ਮੁਲਾਜ਼ਮ ਜਥੇਬੰਦੀਆਂ ਵੱਲੋਂ ਸਾਂਝੇ ਤੌਰ 'ਤੇ 26 ਜਨਵਰੀ ਨੂੰ ਕਲਾਨੌਰ ਵਿਖੇ ਵਿਸ਼ਾਲ ਟਰੈਕਟਰ ਮਾਰਚ ਕੀਤਾ ਜਾਵੇਗਾ। ਠੀਕ 11 ਵਜੇ ਬਾਬਾ ਕਾਰ ਸਟੇਡੀਅਮ ਵਿੱਚ ਟਰੈਕਟਰ ਪਹੁੰਚਣਗੇ। ਉਸ ਤੋਂ ਬਾਅਦ ਕਲਾਨੌਰ ਵਿਖੇ ਟਰੈਕਟਰ ਮਾਰਚ ਕੀਤਾ ਜਾਵੇਗਾ। ਬਿਜਲੀ ਸੋਧ ਬਿੱਲ-2025, ਬੀਜ ਬਿੱਲ, ਮਨਰੇਗਾ ਸਕੀਮ ਨੂੰ ਬਦਲਣ ਅਤੇ ਮਜ਼ਦੂਰਾਂ ਦੇ 44 ਕਾਨੂੰਨ ਖਾਰਜ ਕਰਨ ਵਿਰੁੱਧ ਵੱਖ-ਵੱਖ ਬੁਲਾਰਿਆਂ ਨੇ ਮੀਟਿੰਗ ਨੂੰ ਸੰਬੋਧਨ ਕੀਤਾ। ਹਰਜੀਤ ਸਿੰਘ ਕਾਹਲੋਂ ਜ਼ਿਲ੍ਹਾ ਪ੍ਰਧਾਨ ਜਮਹੂਰੀ ਕਿਸਾਨ ਸਭਾ ਅਸ਼ਵਨੀ ਕੁਮਾਰ, ਜ਼ਿਲ੍ਹਾ ਪ੍ਰਧਾਨ ਪੰਜਾਬ ਕਿਸਾਨ ਯੂਨੀਅਨ ਪਲਵਿੰਦਰ ਸਿੰਘ, ਬਲਾਕ ਪ੍ਰਧਾਨ ਕਿਰਤੀ ਕਿਸਾਨ ਯੂਨੀਅਨ ਹੀਰਾ ਸਿੰਘ ਆਗੂ ਭਾਰਤੀ ਕਿਸਾਨ ਯੂਨੀਅਨ ਉਗਰਾਹਾਂ ਨੇ ਸਰਕਾਰ ਨੂੰ ਚੇਤਾਵਨੀ ਦਿੱਤੀ ਕਿ ਜੇ ਇਹ ਬਿੱਲ ਇਸ ਸੈਸ਼ਨ 'ਚ ਪੇਸ਼ ਕੀਤੇ ਗਏ ਤਾਂ ਵੱਡਾ ਐਕਸ਼ਨ ਕੀਤਾ ਜਾਵੇਗਾ ਅਤੇ ਆਉਣ ਵਾਲੇ ਸਮੇਂ ਵਿੱਚ ਪੁਤਲੇ ਫੂਕੇ ਜਾਣਗੇ, ਰੇਲਾਂ ਰੋਕੀਆਂ ਜਾਣਗੀਆਂ। ਮੀਟਿੰਗ ਵਿੱਚ ਹੋਰਨਾਂ ਤੋਂ ਇਲਾਵਾ ਬਲਰਾਜ ਸਿੰਘ ਬਿਸ਼ਨਕੋਟ, ਲਖਵਿੰਦਰ ਸਿੰਘ ਬਿਸ਼ਨਕੋਟ, ਗੁਰਵਿੰਦਰ ਸਿੰਘ ਖੱਦਰ, ਸੁੱਚਾ ਸਿੰਘ ਸ਼ੇਖ ਕਬੀਰ, ਮੰਗਲ ਸਿੰਘ ਅਟਾਰੀ, ਦਲਬੀਰ ਸਿੰਘ ਨੰਬਰਦਾਰ, ਮਲਕੀਤ ਸਿੰਘ ਬਖਤਪੁਰ, ਪਰਸ ਰਾਮ ਕਲਾਨੌਰ, ਅਮਰਜੀਤ ਸਿੰਘ ਕਲਾਨੌਰ, ਵੀਰ ਸਿੰਘ ਕਲਾਨੌਰ, ਗੁਰਜੀਤ ਸਿੰਘ ਬੁਲਾਰੀਆ, ਬਲਜੀਤ ਸਿੰਘ ਗੁਰਾਇਆ, ਕੁਲਦੀਪ ਸਿੰਘ ਮਾਨ ਹਾਜ਼ਰ ਸਨ।

ਪੰਡੋਰੀ ਵਿਖੇ ਬੈਂਸ ਜਠੇਰਿਆਂ ਦਾ ਸਲਾਨਾ ਜੋੜ ਮੇਲਾ ਅੱਜ

ਫਗਵਾੜਾ (ਡਾ. ਰਮਨ, ਜਸਵਿੰਦਰ ਢੱਡਾ) ਨਜਦੀਕੀ ਪਿੰਡ ਪੰਡੋਰੀ ਵਿਖੇ ਬੈਂਸ ਜਠੇਰਿਆਂ ਦਾ ਸਾਲਾਨਾ ਜੋੜ ਮੇਲਾ ਐਤਵਾਰ 25 ਜਨਵਰੀ ਨੂੰ ਹਰ ਸਾਲ ਦੀ ਤਰ੍ਹਾਂ ਪ੍ਰਬੰਧਕ ਕਮੇਟੀ ਵਲੋਂ ਸਮੂਹ ਬੈਂਸ ਪਰਵਾਰਾਂ ਦੇ ਸਹਿਯੋਗ ਨਾਲ ਬੜੀ ਸ਼ਰਧਾ 'ਤੇ ਉਤਸ਼ਾਹ ਨਾਲ ਕਰਵਾਇਆ ਜਾ ਰਿਹਾ ਹੈ।ਜਾਣਕਾਰੀ ਦਿੰਦਿਆਂ ਪ੍ਰਬੰਧਕਾਂ ਗਿਆਨ ਚੰਦ ਸਮਰਾੜੀ, ਹਰਨੇਕ ਸਿੰਘ ਜੰਡਿਆਲਾ, ਮੋਤੀ ਰਾਮ ਕਿੰਗਰਾ ਚੋਅ ਵਾਲਾ, ਮੇਜਰ ਸਿੰਘ ਆਲ੍ਹੇਵਾਲ, ਤਰਸੇਮ ਸਿੰਘ ਵਜੂਹਾ ਅਤੇ ਵਿੱਕੀ ਬੈਂਸ ਨੇ ਦੱਸਿਆ ਕਿ ਸਵੇਰੇ ਝੰਡੇ ਅਤੇ ਚਰਾਗ਼ ਦੀ ਰਸਮ ਉਪਰੰਤ ਸਰਬੱਤ ਦੇ ਭਲੇ ਅਤੇ ਬੈਂਸ ਪਰਿਵਾਰਾਂ ਦੀ ਚੜ੍ਹਦੀ ਕਲਾ ਲਈ ਅਰਦਾਸ ਕੀਤੀ ਜਾਵੇਗੀ। ਉਪਰੰਤ ਸਮੂਹ ਬੈਂਸ ਪਰਵਾਰਾਂ ਵਲੋਂ ਵੱਡੇ ਵਢੇਰਿਆਂ ਦਾ ਅਸ਼ੀਰਵਾਦ ਲਿਆ ਜਾਵੇਗਾ। ਦੁਪਿਹਰ ਨੂੰ ਸੱਭਿਆਚਾਰਕ ਸਟੇਜ ਸਜਾਈ ਜਾਵੇਗੀ। ਜਿਸ ਵਿਚ ਪ੍ਰਸਿੱਧ ਗਾਇਕ ਜੋੜੀ ਹਰਿੰਦਰ ਸੰਧੂ ਅਤੇ ਬੀਬਾ ਅਮਨ ਧਾਲੀਵਾਲ ਭਰਪੂਰ ਹਾਜ਼ਰੀ ਲਗਵਾਉਣਗੇ।ਇਸ ਮੌਕੇ ਮੂਰਤੀ ਰਾਮ ਕਿੰਗਰਾ, ਰਾਮ ਲੁਭਾਇਆ ਪਾਸਲਾ, ਹਰਨੇਕ ਜੰਡਿਆਲਾ, ਨੇਕ ਕੱਤਪਾਲੋ, ਕਮਲ ਚੰਦ ਜੰਡਿਆਲਾ, ਗੁਰਨਾਮ ਸਿੰਘ ਜੱਲੋਵਾਲ ਕਲੋਨੀ, ਸੋਖਾ ਰਾਏਪੁਰ ਰਾਈਆਂ, ਦੇਸਰਾਜ ਗੰਨਾ ਪਿੰਡ, ਸੁਖਵੀਰ ਸਿੰਘ ਆਹਲੋਵਾਲ, ਬੂਟਾ ਰਾਮ ਗੰਨਾ ਪਿੰਡ, ਗੁਰਮੀਤ ਬੈਂਸ, ਤਾਰੀ, ਸ਼ੇਰਾ ਬੈਂਸ, ਬਿੱਲੂ ਕਡਿਆਲਾ, ਪਰਮਿੰਦਰ ਬੈਂਸ, ਰਾਜੂ ਬੈਂਸ ਆਦਿ ਹਾਜਰ ਸਨ।

ਚਾਰ ਬੱਬਰ ਖਾਲਸਾ ਕਾਰਕੁਨ ਵਿਸਫੋਟਕ ਡਿਵਾਈਸ ਸਣੇ ਕਾਬੂ

ਹੁਸ਼ਿਆਰਪੁਰ (ਓ ਪੀ ਰਾਣਾ, ਬਲਬੀਰ ਸੈਣੀ/ਫੂਲਾ ਸਿੰਘ ਬੀਰਮਪੁਰ) ਗਣਤੰਤਰ ਦਿਵਸ ਦੇ ਮੱਦੇਨਜ਼ਰ ਪਾਕਿਸਤਾਨ ਦੇ ਆਈ ਐੱਸ ਆਈ ਸਮਰਥਤ ਅੱਤਵਾਦੀ ਨ

25 Jan Page 8.qxd 1/24/2026 9:28 PM Page 1

ਕਿਰਾਏਦਾਰਾਂ ਦੀ ਸ਼ਨਾਖਤ/ਤਸਦੀਕੀਕਰਨ ਦੀ ਮੁਹਿੰਮ ਚਲਾਈ

ਕਪੂਰਥਲਾ (ਮਨਜੀਤ ਮਾਨ, ਪ੍ਰੀਤ ਸੰਗੋਜਲਾ)- ਪੰਜਾਬ ਸਰਕਾਰ ਵਲੋਂ ਜਾਰੀ ਦਿਸ਼ਾ ਨਿਰਦੇਸ਼ਾਂ ਤੇ ਡੀ ਜੀ ਪੀ ਪੰਜਾਬ ਦੇ ਹੁਕਮਾ ਅਨੁਸਾਰ ਕਪੂਰਥਲਾ ਪੁਲਸ ਵਲੋਂ 'ਗੈਂਗਸਟਰਾਂ 'ਤੇ ਵਾਰ' ਮੁਹਿੰਮ ਜੰਗੀ ਪੱਧਰ 'ਤੇ ਜਾਰੀ ਹੈ। ਅੱਜ ਐਸ.ਐਸ.ਪੀ ਕਪੂਰਥਲਾ ਸ੍ਰੀ ਗੌਰਵ ਤੂਰਾ ਦੀ ਅਗਵਾਈ ਹੇਠ ਪੁਲਿਸ ਵਲੋਂ ਕਪੂਰਥਲਾ ਸ਼ਹਿਰ ਦੇ ਮੁਹੱਲਾ ਸੰਤਪੁਰਾ ਵਿਖੇ ਕਿਰਾਏਦਾਰਾਂ ਦੀ ਸ਼ਨਾਖਤ ਅਤੇ ਤਸਦੀਕੀਕਰਨ ਦੀ ਵਿਸ਼ੇਸ਼ ਮੁਹਿੰਮ ਚਲਾਈ ਗਈ ਤਾਂ ਜੋ ਸੰਗਠਿਤ ਅਪਰਾਧ ਨੂੰ ਹੋਰ ਸਖਤੀ ਨਾਲ ਨੱਥ ਪਾਈ ਜਾ ਸਕੇ। ਇਸ ਮੌਕੇ ਸ੍ਰੀ ਤੂਰਾ ਨੇ ਦੱਸਿਆ ਕਿ ਪੰਜਾਬ ਪੁਲਿਸ ਵਲੋਂ ਪਿਛਲੇ ਤਿੰਨ ਦਿਨਾਂ ਦੌਰਾਨ 'ਆਪਰੇਸ਼ਨ ਪ੍ਰਹਾਰ' ਸ਼ੁਰੂ ਕੀਤਾ ਗਿਆ ਸੀ, ਜਿਸ ਦਾ ਮਕਸਦ ਗੈਂਗਸਟਰਾਂ ਅਤੇ ਹੋਰ ਪੇਸ਼ੇਵਰ ਅਪਰਾਧੀਆਂ ਵਿਰੁੱਧ ਸਖਤ ਕਾਰਵਾਈ ਕਰਨਾ ਸੀ। ਮੁਹਿੰਮ ਵਿਚ 12 ਹਾਟ ਸਪਾਟ ਖੇਤਰਾਂ ਵਿਚ ਕਿਰਾਏਦਾਰਾਂ ਦੀ ਤਸਦੀਕ ਕੀਤੀ ਗਈ , ਜਿਸ ਲਈ 46 ਪੈਟਰੋਲਿੰਗ ਪਾਰਟੀਆਂ ਨੂੰ ਤਾਇਨਾਤ ਕੀਤਾ ਗਿਆ ।ਉਨ੍ਹਾਂ ਦੱਸਿਆ ਕਿ 566 ਕਿਰਾਏਦਾਰਾਂ ਦੀ ਤਸਦੀਕ ਕੀਤੀ ਗਈ ਹੈ , ਜਦਕਿ 426 ਦੇ ਕਰੀਬ ਦਸਤਾਵੇਜ਼ ਵੀ ਚੈੱਕ ਕੀਤੇ ਗਏ ਹਨ ।ਇਸ ਦੌਰਾਨ 5 ਅਣਅਧਿਕਾਰਤ ਕਾਰਾਂ , 12

ਮੋਟਰਸਾਈਕਲ ਤੇ 19 ਮੋਬਾਇਲ ਫੋਨ ਜ਼ਬਤ ਕੀਤੇ ਗਏ ਹਨ । ਉਨ੍ਹਾਂ ਦੱਸਿਆ ਕਿ ਗੈਂਗਸਟਰਾਂ 'ਤੇ ਵਾਰ ਮੁਹਿੰਮ ਤਹਿਤ ਖਤਰਨਾਕ ਅਪਰਾਧੀਆਂ ਨੂੰ ਪਨਾਹ ਦੇਣ, ਕਿਸੇ ਵੀ ਕਿਸਮ ਦੀ ਸਹਾਇਤਾ ਕਰਨ ਵਾਲਿਆਂ ਵਿਰੁੱਧ ਵੀ ਕਾਰਵਾਈ ਕੀਤੀ ਜਾ ਰਹੀ ਹੈ। ਉਨ੍ਹਾਂ ਦੱਸਿਆ ਕਿ ਗੈਂਗਸਟਰਾਂ ਦੇ ਨੈੱਟਵਰਕ ਨੂੰ ਪੂਰੀ ਤਰਾਂ ਤੋੜਨ ਲਈ ਜ਼ਿਲ੍ਹੇ ਭਰ ਵਿਚ ਗਤੀਵਿਧੀਆਂ ਜਾਰੀ ਹਨ। ਉਨ੍ਹਾਂ ਦੱਸਿਆ ਕਿ ਵੱਖ-ਵੱਖ ਥਾਵਾਂ ਉੱਪਰ ਕਿਰਾਏ 'ਤੇ ਰਹਿਣ ਵਾਲਿਆਂ ਦੀ ਸ਼ਨਾਖਤ ਕੀਤੀ ਜਾ ਰਹੀ ਹੈ। ਉਨਾਂ ਕਿਹਾ ਕਿ ਵੇਖਣ ਵਿਚ ਆਇਆ ਹੈ ਕਿ ਅਨੇਕਾਂ ਮਾਮਲਿਆਂ ਵਿਚ ਮਕਾਨ/ਦੁਕਾਨ ਮਾਲਕਾਂ ਵਲੋਂ ਆਪਣੇ ਰਿਹਾਇਸ਼ੀ ਅਤੇ ਵਪਾਰਕ ਸਥਾਨ ਕਿਰਾਏ 'ਤੇਦੱਤੇ ਜਾਂਦੇ ਹਨ, ਪਰ ਕਿਰਾਏਦਾਰਾਂ ਦੀ ਪੁਲਿਸ ਵੈਰੀਫਿਕੇਸ਼ਨ ਨਹੀਂ ਕਰਵਾਈ ਜਾਂਦੀ,ਜਿਸ ਕਰਕੇ ਉਨ੍ਹਾਂ ਦੇ ਮਕਾਨਾਂ ਆਦਿ ਦੀ ਦੁਰਵਰਤੋਂ ਦੀ ਸੰਭਾਵਨਾ ਬਣੀ ਰਹਿੰਦੀ ਹੈ ਤੇ ਅਣਸੁਖਾਵੀਂ ਘਟਨਾ ਵਾਪਰਣ ਦਾ ਡਰ ਹਮੇਸ਼ਾ ਬਣਿਆ ਰਹਿੰਦਾ ਹੈ। ਉਨਾਂ ਲੋਕਾਂ ਨੂੰ ਅਪੀਲ ਕੀਤੀ ਕਿ ਉਹ ਜਿਸ ਵੀ ਕਿਰਾਏਦਾਰ ਨੂੰ ਰੱਖਣ,ਉਸਦੀ ਪੁਲਿਸ ਵੈਰੀਫਿਕੇਸ਼ਨ ਜ਼ਰੂਰ ਕਰਵਾਉਣ ਜਿਸ ਲਈ ਪੁਲਿਸ ਵਲੋਂ ਬਹੁਤ ਹੀ ਸਰਲ ਵਿਧੀ ਲਾਗੂ ਕੀਤੀ ਗਈ ਹੈ।ਉਨ੍ਹਾਂ ਕਿਹਾ ਕਿ ਲੋਕ ਨੇੜਲੇ ਪੁਲਿਸ ਸਾਂਝ ਕੇਂਦਰ ਵਿਚ ਜਾ ਕੇ ਆਪਣੇ ਕਿਰਾਏਦਾਰ ਦੀ ਪੁਲਸ ਵੈਰੀਫਿਕੇਸ਼ਨ ਕਰਵਾ ਸਕਦੇ ਹਨ,ਜਿਸ ਲਈ ਫੀਸ ਬਹੁਤ ਹੀ ਮਾਮੂਲੀ ਹੈ।

ਮੁੱਖ ਮੰਤਰੀ ਸਿਹਤ ਯੋਜਨਾ ਮਿਸਾਲੀ ਕਦਮ : ਡਾ. ਰਵਜੋਤ ਸਿੰਘ

ਹੁਸ਼ਿਆਰਪੁਰ (ਬਲਵੀਰ ਸਿੰਘ ਸੈਣੀ)- ਕੈਬਿਨਟ ਮੰਤਰੀ ਪੰਜਾਬ ਡਾ. ਰਵਜੋਤ ਸਿੰਘ ਨੇ ਕਿਹਾ ਕਿ ਆਮ ਆਦਮੀ ਪਾਰਟੀ ਨੇ ਪੰਜਾਬ ਵਿਚ ਮੁਫ਼ਤ ਅਤੇ ਮਿਆਰੀ ਸਿਹਤ ਸੇਵਾਵਾਂ ਦੇਣ ਦਾ ਆਪਣਾ ਵਾਅਦਾ ਪੂਰਾ ਕਰ ਦਿੱਤਾ ਹੈ। ਪਾਰਟੀ ਦੇ ਕੌਮੀ ਕਨਵੀਨਰ ਅਰਵਿੰਦ ਕੇਜਰੀਵਾਲ ਤੇ ਮੁੱਖ ਮੰਤਰੀ ਭਗਵੰਤ ਸਿੰਘ ਮਾਨ ਵੱਲੋਂ 22 ਜਨਵਰੀ ਨੂੰ ਮੁਹਾਲੀ ਵਿਚ 'ਮੁੱਖ ਮੰਤਰੀ ਸਿਹਤ ਯੋਜਨਾ' ਦੀ ਸ਼ੁਰੂਆਤ ਨਾਲ ਸੂਬੇ ਦੇ ਹਰ ਪਰਿਵਾਰ ਨੂੰ 10 ਲੱਖ ਰੁਪਏ ਤੱਕ ਦੇ ਮੁਫ਼ਤ ਇਲਾਜ ਦੀ ਸਹੂਲਤ ਦਿੱਤੀ ਗਈ ਹੈ। ਡਾ. ਰਵਜੋਤ ਸਿੰਘ ਨੇ ਕਿਹਾ ਕਿ ਇਸ ਯੋਜਨਾ ਦੇ ਲਾਗੂ ਹੋਣ ਨਾਲ ਉਹ ਮਹਿੰਗੇ ਨਿੱਜੀ ਹਸਪਤਾਲ ਵੀ ਆਮ ਲੋਕਾਂ ਦੀ ਪਹੁੰਚ ਵਿੱਚ ਆ ਗਏ ਹਨ, ਜਿੱਥੇ ਹੁਣ ਤੱਕ ਸਿਰਫ਼ ਅਮੀਰ ਵਰਗ ਹੀ ਇਲਾਜ ਕਰਵਾ ਸਕਦਾ ਸੀ। ਹੁਣ ਗ਼ਰੀਬ ਕਿਸਾਨ, ਮਜ਼ਦੂਰ, ਗਲੀ-ਮੁਹੱਲੇ ਵਾਲੇ ਅਤੇ ਰਿਕਸ਼ਾ ਚਾਲਕ ਵੀ ਬਿਨਾਂ ਕਿਸੇ ਵਿੱਤੀ ਚਿੰਤਾ ਦੇ ਦੇਸ਼ ਦੇ ਸਭ ਤੋਂ ਵਧੀਆ ਨਿੱਜੀ ਹਸਪਤਾਲਾਂ ਵਿੱਚ ਇਲਾਜ ਕਰਵਾ ਸਕਣਗੇ।ਉਨ੍ਹਾਂ ਕਿਹਾ ਕਿ ਪਿਛਲੇ ਚਾਰ ਸਾਲਾਂ ਵਿੱਚ ਸਰਕਾਰ ਨੇ ਪਿੰਡਾਂ ਅਤੇ ਸ਼ਹਿਰਾਂ ਵਿੱਚ ਲੱਗਭਗ 1,000 ਮੁਹੱਲਾ ਕਲੀਨਿਕ ਸਥਾਪਿਤ ਕੀਤੇ ਹਨ, ਜਦ ਕਿ ਪਿਛਲੇ 75 ਸਾਲਾਂ ਵਿੱਚ ਸਿਰਫ਼ 400 ਪ੍ਰਾਇਮਰੀ ਹੈਲਥ ਸੈਂਟਰ ਹੀ ਖੋਲ੍ਹੇ ਗਏ ਸਨ। ਇਸ ਤੋਂ ਇਲਾਵਾ 500 ਹੋਰ ਕਲੀਨਿਕ ਨਿਰਮਾਣ ਅਧੀਨ ਹਨ ਅਤੇ ਆਉਣ ਵਾਲੇ 4-5 ਮਹੀਨਿਆਂ ਵਿੱਚ 2,500 'ਪੰਡ ਕਲੀਨਿਕ ' ਸ਼ੁਰੂ ਕੀਤੇ ਜਾਣਗੇ।ਸਰਕਾਰੀ ਹਸਪਤਾਲਾਂ ਵਿੱਚ ਡਾਕਟਰਾਂ ਦੀ ਘਾਟ ਨੂੰ ਦੂਰ ਕਰਨ ਲਈ ਪਿਛਲੇ ਚਾਰ ਸਾਲਾਂ ਵਿੱਚ 1,100 ਮਾਹਰ ਡਾਕਟਰਾਂ ਦੀ ਭਰਤੀ ਕੀਤੀ ਗਈ ਹੈ, ਜਿਸ ਕਾਰਨ ਹੁਣ ਕਿਸੇ ਵੀ ਸਰਕਾਰੀ ਹਸਪਤਾਲ ਵਿੱਚ ਡਾਕਟਰਾਂ ਦੀ ਕੋਈ ਘਾਟ ਨਹੀਂ ਹੈ।

ਪੰਜਾਬ ਪੈਨਸ਼ਨਰਜ਼ ਯੂਨੀਅਨ ਵੱਲੋਂ 12 ਫਰਵਰੀ ਦੀ ਹੜਤਾਲ ਦੀ ਹਮਾਇਤ

ਮੋਹਟੀਆਣਾ/ਜਲੰਧਰ (ਜਗਤਾਰ ਸਿੰਘ ਭੁੰਗਰਨੀ/ਰਾਜੇਸ਼ ਥਾਪਾ)- ਪੰਜਾਬ ਪੈਨਸ਼ਨਰਜ਼ ਯੂਨੀਅਨ ਸਬੰਧਤ ਏਟਕ ਦੀ ਸੂਬਾ ਕਮੇਟੀ ਦੀ ਮੀਟਿੰਗ ਸਥਾਨਕ ਕਾਮਰੇਡ ਜਸਵੰਤ ਸਿੰਘ ਸਮਰਾ ਭਵਨ ਵਿਖੇ ਜਥੇਬੰਦੀ ਦੇ ਸੂਬਾ ਪ੍ਰਧਾਨ ਜਗਦੀਸ਼ ਸਿੰਘ ਚਾਹਲ ਦੀ ਪ੍ਰਧਾਨਗੀ ਹੇਠ ਹੋਈ। ਮੀਟਿੰਗ ਦੇ ਸ਼ੁਰੂ ਵਿੱਚ ਪਿਛਲੇ ਦਿਨੀ ਸਦੀਵੀ ਵਿਛੋੜਾ ਦੇ ਗਏ ਮੁਲਾਜ਼ਮ ਆਗੂ ਜਗਮੋਹਨ ਨੌਲੱਖਾ, ਮਨਜੀਤ ਸਿੰਘ ਬਠਿੰਡਾ, ਪ੍ਰੇਮ ਸਿੰਘ ਕਰਨੈਲ ਗੰਜ ਜਲੰਧਰ ਤੇ ਹੋਰ ਵੱਖ ਵੱਖ ਸ਼ਖਸੀਅਤਾਂ ਨੂੰ ਯਾਦ ਕਰਦੇ ਹੋਏ ਦੋ ਮਿੰਟ ਦਾ ਮੌਨ ਧਾਰ ਕਰਕੇ ਸ਼ਰਧਾਂਜਲੀ ਭੇਟ ਕੀਤੀ ਗਈ।ਇਸ ਮੀਟਿੰਗ ਨੂੰ ਸੰਬੋਧਨ ਕਰਦਿਆਂ ਸੂਬਾਈ ਵਰਕਿੰਗ ਚੇਅਰਮੈਨ ਅਵਤਾਰ ਸਿੰਘ ਗਗੜਾ, ਸੀਨੀਅਰ ਮੀਤ ਪ੍ਰਧਾਨ ਜਗਤਾਰ ਸਿੰਘ ਭੁੰਗਰਨੀ ਤੇ ਗੁਰਜੀਤ ਸਿੰਘ ਘੋੜੇਵਾਹ, ਸੂਬਾਈ ਸਲਾਹਕਾਰ ਗੁਰਮੇਲ ਸਿੰਘ ਮੈਲਡੇ ਤੇ ਮੁੱਖ ਜਥੇਬੰਦਕ ਸਕੱਤਰ ਅਵਤਾਰ ਸਿੰਘ ਤਾਰੀ ਨੇ ਪਿਛਲੇ ਸਮੇਂ ਦੌਰਾਨ ਹੋਏ ਵੱਖ ਵੱਖ ਐਕਸ਼ਨ ਪ੍ਰੋਗਰਾਮਾਂ ਦਾ ਰੀਵਿਊ ਕਰਦੇ ਹੋਏ ਆਪਣੇ ਵਿਚਾਰ ਪੇਸ਼ ਕੀਤੇ।ਮੀਟਿੰਗ ਦੌਰਾਨ

ਸਰਵਸੰਮਤੀ ਨਾਲ ਇੱਕ ਮਤਾ ਪਾਸ ਕਰਕੇ ਸੰਯੁਕਤ ਕਿਸਾਨ ਮੋਰਚਾ ਅਤੇ ਦੇਸ਼ ਦੀਆਂ 10 ਕੇਂਦਰੀ ਟਰੇਡ ਯੂਨੀਅਨਾਂ ਦੇ ਸਾਂਝੇ ਸੱਦੇ ਤੇ ਕੇਂਦਰੀ ਹੁਕਮਰਾਨ ਮੋਦੀ ਸਰਕਾਰ ਦੀਆਂ ਲੋਕ ਵਿਰੋਧੀ ਨੀਤੀਆਂ ਦੇ ਖਿਲਾਫ 12 ਫਰਵਰੀ ਨੂੰ ਕੀਤੀ ਜਾ ਰਹੀ ਦੇਸ਼ ਵਿਆਪੀ ਹੜਤਾਲ ਦੀ ਪੂਰਨ ਹਮਾਇਤ ਕਰਦੇ ਹੋਏ ਹਰ ਪੱਧਰ ਤੇ ਹੋਣ ਵਾਲੀਆਂ ਰੈਲੀਆਂ ਵਿੱਚ ਭਰਵੀਂ ਸ਼ਮੂਲੀਅਤ ਕਰਨ ਦਾ ਫੈਸਲਾ ਕੀਤਾ ਗਿਆ। ਮੀਟਿੰਗ ਵਿੱਚ ਹੋਰਨਾਂ ਤੋਂ ਇਲਾਵਾ ਪੈਨਸ਼ਨਰ ਆਗੂ, ਪ੍ਰਿਤਪਾਲ ਸਿੰਘ ਪੰਡੋਰੀ ਸੂਬਾਈ ਕੈਸ਼ੀਅਰ,ਮਨਜੀਤ ਸਿੰਘ ਗਿੱਲ, ਜਗਜੀਤ ਸਿੰਘ,ਨਸੀਬ ਸਿੰਘ ਜੜੋਤ, ਅਮਰੀਕ ਸਿੰਘ ਬਟਾਲਾ, ਬਲਵੰਤ ਸਿੰਘ ਸੰਧੂ ਫਿਰੋਜ਼ਪੁਰ, ਸੁੱਚਾ ਸਿੰਘ ਅਜਨਾਲਾ, ਸੋਮ ਨਾਥ ਅਰੋੜਾ ਫਰੀਦਕੋਟ, ਅਜਮੇਰ ਸਿੰਘ ਮੋਗਾ, ਦਿਲਜੀਤ ਸਿੰਘ ਜਗਰਾਉਂ, ਸੰਤੋਖ ਸਿੰਘ ਜਲੰਧਰ, ਮਹਿੰਦਰ ਸਿੰਘ ਰੋਪੜ, ਕੁਲਵੰਤ ਸਿੰਘ ਚਾਨੀ, ਗੁਰਤੇਜ ਸਿੰਘ ਬਰਾੜ ਫਿਰੋਜ਼ਪੁਰ, ਵਿਜੇ ਕੁਮਾਰ ਜਲੰਧਰ, ਜਗਦੀਸ਼ ਸਿੰਘ ਜਗਰਾਉਂ, ਅਮਰੀਕ ਸਿੰਘ ਬਟਾਲਾ, ਨਿਰਵੈਰ ਸਿੰਘ ਅਮ੍ਰਿਤਸਰ, ਭੁਪਿੰਦਰ ਸਿੰਘ ਮੋਗਾ, ਪ੍ਰਦੀਪ ਕੁਮਾਰ, ਸਵਰਨ ਸਿੰਘ ਤਰਨਤਾਰਨ, , ਦਲਜੀਤ ਸਿੰਘ ਜਗਰਾਉਂ, ਸੇਵਾ ਸਿੰਘ ਨੰਗਲ, ਗੁਰਮੁਖ ਸਿੰਘ ਜਲੰਧਰ ਆਦਿ ਹਾਜ਼ਰ ਸਨ।

'ਕਿਸ ਮੇਂ ਕਿਤਨਾ ਹੈ ਦਮ' ਮੰਚ ਦੇ ਫਾਈਨਲ ਗੇੜ ਪਹੁੰਚਿਆ ਕੰਢੀ ਖੇਤਰ ਦਾ ਮਾਧਵਨ ਚੌਧਰੀ

ਹੁਸ਼ਿਆਰਪੁਰ, (ਬਲਵੀਰ ਸਿੰਘ ਸੈਣੀ)- ਕੰਢੀ ਖੇਤਰ ਦਾ ਜੰਮਪਲ ਤੇ ਸਰਕਾਰੀ ਸਕੂਲ ਕਮਾਹੀ ਦੇਵੀ 'ਚ ਪੜ੍ਹਦਾ ਸਤਵੀਂ ਜਮਾਤ ਦਾ ਵਿਦਿਆਰਥੀ ਮਾਧਵਨ ਚੌਧਰੀ ਮਲਟੀ ਰਿਆਲਿਟੀ ਸ਼ੋਅ ਕਿਸ ਮੇ ਕਿਤਨਾ ਹੈ

ਦਮ ਮੰਚ 'ਚ ਆਪਣੀ ਕਾਬਲੀਅਤ ਸਦਕਾ ਫਾਈਨਲ ਗੇੜ ਵਿੱਚ ਪਹੁੰਚਿਆ। ਮਾਧਵਨ ਚੌਧਰੀ ਦੇ ਮਾਤਾ ਸਪਨਾ ਦੇਵੀ ਤੇ ਪਿਤਾ ਦੇਸ ਰਾਜ ਨੇ ਦੱਸਿਆ ਕਿ ਕਿਸ ਮੇ ਕਿਤਨਾ ਹੈ ਦਮ ਮੰਚ ਦੇ ਪਹਿਲੇ ਚਾਰ ਰਾਉਂਡ ਰਾਇਟਿੰਗ ਸਕਿਲ ਵਿਚ ਵਧੀਆ ਪ੍ਰਦਰਸ਼ਨ ਕਰਕੇ ਫਾਈਨਲ ਗੇੜ ਵਿੱਚ ਪਹੁੰਚਣ ਤੇ ਮਾਣ ਮਹਿਸੂਸ ਹੋਇਆ। ਉਨ੍ਹਾਂ ਦੱਸਿਆ ਕਿ ਆਪਣੀ ਪ੍ਰਤਿਭਾ ਨੂੰ ਨਿਖਾਰਨ ਲਈ ਕਿਸ ਮੇ ਕਿਤਨਾ ਹੈ ਦਮ ਮੰਚ ਤੇ ਮਾਧਵਨ ਚੋਧਰੀ ਨੂੰ ਰਾਈਟਿੰਗ ਸਕਿਲ ਵਿਚ ਹੁਨਰ ਵਿਖਾਉਣ ਦਾ ਮੌਕਾ ਮਿਲਿਆ ਜਿੱਥੇ ਵੱਖ ਵੱਖ ਸ਼ਹਿਰਾਂ ਤੋਂ ਹਜ਼ਾਰਾਂ ਦੀ ਗਿਣਤੀ ਵਿਚ ਬੱਚਿਆਂ ਨੇ ਹਿੱਸਾ ਲਿਆ। ਸਰਕਾਰੀ ਸਕੂਲ ਕਮਾਹੀ ਦੇਵੀ ਦੇ ਪ੍ਰਿੰਸੀਪਲ ਰਾਜੇਸ਼ ਕੁਮਾਰ ਨੇ ਪੱਤਰਕਾਰਾਂ ਨਾਲ ਗੱਲਬਾਤ ਕਰਦਿਆਂ ਕਿਹਾ ਕਿ ਹੋਣਹਾਰ ਮਾਧਵਨ ਚੌਧਰੀ ਸਤਵੀਂ ਜਮਾਤ ਦਾ ਬਹੁਪੱਖੀ ਪ੍ਰਤਿਭਾਸ਼ਾਲੀ ਵਿਦਿਆਰਥੀ ਹੈ । ਮਲਟੀ ਰਿਆਲਿਟੀ ਸ਼ੋਅ, ਕਿਸ ਮੇ ਕਿਤਨਾ ਹੈ ਦਮ ਮੰਚ ਦੇ ਰਾਇਟਿੰਗ ਸਕਿਲ ਮੁਕਾਬਲੇ ਵਿਚ ਆਪਣੀ ਵਿਲੱਖਣ ਲਿਖਣ ਸ਼ੈਲੀ ਕਰਕੇ ਆਪਣੀ ਪ੍ਰਤਿਭਾ ਵਿਖਾਉਣ ਤੇ ਫਾਈਨਲ ਵਿੱਚ ਪਹੁੰਚਣ ਤੇ ਸਕੂਲ ਤੇ ਇਲਾਕੇ ਲਈ ਬੜੇ ਮਾਣ ਵਾਲੀ ਗੱਲ ਹੈ।ਉਨ੍ਹਾਂ ਮਾਧਵਨ ਚੌਧਰੀ ਨੂੰ ਸਨਮਾਨਤ ਕਰਦੇ ਹੋਏ ਭਵਿੱਖ ਵਿੱਚ ਵਧੀਆ ਕਾਰਗੁਜ਼ਾਰੀ ਲਈ ਸ਼ੁਭਕਾਮਨਾਵਾਂ ਦਿੱਤੀਆਂ। ਗ੍ਰੈਂਡ ਫਿਨਾਲੇ ਨੂੰ ਡੀ ਡੀ ਪੰਜਾਬੀ ਰਾਹੀਂ ਪ੍ਰਸਾਰਿਤ ਕੀਤਾ ਜਾਵੇਗਾ।

ਆਲ ਇੰਡੀਆ ਪ੍ਰੀਜ਼ਾਈਡਿੰਗ ਅਫ਼ਸਰ ਕਾਨਫਰੰਸ 'ਚ ਸਪੀਕਰ ਨੇ ਕੀਤੀ ਸ਼ਿਰਕਤ

ਚੰਡੀਗੜ੍ਹ (ਗੁਰਜੀਤ ਬਿੱਲਾ)- ਪੰਜਾਬ ਵਿਧਾਨ ਸਭਾ ਸਪੀਕਰ ਸ. ਕੁਲਤਾਰ ਸਿੰਘ ਸੰਧਵਾਂ ਨੇ ਲਖਨਊ ਵਿਖੇ ਕਰਵਾਈ 86ਵੀਂ 'ਆਲ ਇੰਡੀਆ ਪ੍ਰੀਜ਼ਾਈਡਿੰਗ ਅਫਸਰ ਕਾਨਫਰੰਸ' (ਏ ਆਈ ਪੀ ਓ ਸੀ) ਵਿੱਚ ਹਿੱਸਾ ਲਿਆ। ਉੱਤਰ ਪ੍ਰਦੇਸ਼ ਵਿਧਾਨ ਸਭਾ ਵੱਲੋਂ ਕਰਵਾਈ ਇਸ ਤਿੰਨ ਰੋਜ਼ਾ ਕਾਨਫਰੰਸ ਵਿੱਚ ਦੇਸ਼ ਭਰ ਦੀਆਂ ਵਿਧਾਨ ਸਭਾਵਾਂ ਅਤੇ ਵਿਧਾਨ ਪ੍ਰੀਸ਼ਦਾਂ ਦੇ

ਮੋਹਰੀ ਮੈਂਬਰਾਂ ਨੇ ਹਿੱਸਾ ਲਿਆ।ਇਸ ਕਾਨਫ਼ਰੰਸ ਦੌਰਾਨ ' ਸੁਚੱਜਾ ਪ੍ਰਸ਼ਾਸਨ', ਲੋਕਤੰਤਰੀ ਸੰਸਥਾਵਾਂ ਨੂੰ ਦਰਪੇਸ਼ ਮੌਜੂਦਾ ਚੁਣੌਤੀਆਂ ਅਤੇ ਵਿਧਾਨਕ ਕੰਮਕਾਜ ਵਿੱਚ 'ਤਕਨਾਲੋਜੀ' ਦੀ ਵੱਧ ਰਹੀ ਵਰਤੋਂ 'ਤੇ ਵਿਚਾਰ-ਵਟਾਂਦਰਾ ਕੀਤਾ ਗਿਆ। ਉਨ੍ਹਾਂ ਅੱਗੇ ਕਿਹਾ ਕਿ ਇਹ ਵਿਚਾਰ-ਵਟਾਂਦਰੇ ਅੱਜ ਦੇ ਡਿਜੀਟਲ ਯੁੱਗ ਵਿੱਚ ਲੋਕਤੰਤਰ ਨੂੰ ਵਧੇਰੇ ਪਾਰਦਰਸ਼ੀ ਅਤੇ ਜਵਾਬਦੇਹ ਬਣਾਉਣ ਲਈ ਬਹੁਤ ਲਾਹੇਵੰਦ ਸਾਬਤ ਹੋਣਗੇ।ਸਪੀਕਰ ਨੇ ਉੱਤਰ ਪ੍ਰਦੇਸ਼ ਸਰਕਾਰ ਦੇ ਖੇਤੀਬਾੜੀ ਸਿੱਖਿਆ ਅਤੇ ਰਿਸਰਚ ਮੰਤਰੀ ਸ. ਬਲਦੇਵ ਸਿੰਘ ਔਲ੖ਖ ਨਾਲ ਵੀ ਇੱਕ ਸਕਾਰਾਤਮਕ ਅਤੇ ਰਚਨਾਤਮਕ ਮੁਲਾਕਾਤ ਕੀਤੀ। ਮੀਟਿੰਗ ਦੌਰਾਨ ਖੇਤੀ ਜਗਤ ਦੀਆਂ ਮੌਜੂਦਾ ਚੁਣੌਤੀਆਂ ਅਤੇ ਕਿਸਾਨਾਂ ਦੀ ਭਲਾਈ ਲਈ ਕੀਤੇ ਜਾ ਰਹੇ ਯਤਨਾਂ 'ਤੇ ਵਿਸਥਾਰਪੂਰਵਕ ਵਿਚਾਰ-ਵਟਾਂਦਰਾ ਕੀਤਾ ਗਿਆ। ਸਪੀਕਰ, ਉਨ੍ਹਾਂ ਦੀ ਸਾਦਗੀ, ਦੂਰਦਰਸ਼ੀ ਸੋਚ ਅਤੇ ਖੇਤੀ ਮੁੱਦਿਆਂ ਪ੍ਰਤੀ ਗੰਭੀਰਤਾ ਤੋਂ ਬਹੁਤ ਪ੍ਰਭਾਵਿਤ ਹੋਏ।

ਮਰੀਜ਼ ਲੈ ਕੇ ਜਾ ਰਹੀ ਐਂਬੂਲੈਂਸ ਹਾਦਸਾਗ੍ਰਸਤ, ਜਾਨੀ ਨੁਕਸਾਨ ਤੋਂ ਬਚਾਅ

ਬਲਾਚੌਰ (ਜਸਵਿੰਦਰ ਬੈਂਸ)- ਪਿੰਡ ਭਰਥਲਾ ਤਹਿਸੀਲ ਬਲਾਚੌਰ ਕੋਲ ਇੱਕ ਤੇਜ਼ ਰਫ਼ਤਾਰ ਐਂਬੂਲੈਂਸ ਦੇ ਅਚਾਨਕ

ਸੰਤੁਲਨ ਵਿਗੜਨ ਕਾਰਨ ਭਿਆਨਕ ਹਾਦਸਾ ਵਾਪਰਨ ਦਾ ਸਮਾਚਾਰ ਪ੍ਰਾਪਤ ਹੋਇਆ ਹੈ। ਇਹ ਐਂਬੂਲੈਂਸ ਜਿਸ ਨੂੰ ਡਰਾਈਵਰ ਲਖਬੀਰ ਸਿੰਘ ਪੁੱਤਰ ਰਘੁਵੀਰ ਸਿੰਘ ਚਲਾ ਰਿਹਾ ਸੀ, ਅਜਨਾਲਾ ਤੋਂ ਇੱਕ ਕੈਂਸਰ ਮਰੀਜ਼ ਕੁਲਵਿੰਦਰ ਕੌਰ ਨੂੰ ਲੈ ਕੇ ਹੋਮੀ ਭਾਬਾ ਕੈਂਸਰ ਹਸਪਤਾਲ ਚੰਡੀਗੜ੍ਹ ਜਾ ਰਹੀ ਸੀ।ਰਾਹਗੀਰਾਂ ਤੋਂ ਸੂਚਨਾ ਮਿਲਦੇ ਸਾਰ ਹੀ ਸੜਕ ਸੁਰੱਖਿਆ ਫੋਰਸ ਦੀ ਟੀਮ ਤੁਰੰਤ ਮੌਕੇ 'ਤੇ ਪਹੁੰਚੀ। ਐਂਬੂਲੈਂਸ ਡਿਵਾਈਡਰ 'ਤੇ ਚੜ੍ਹਨ ਕਾਰਨ ਬੁਰੀ ਤਰ੍ਹਾਂ ਨੁਕਸਾਨੀ ਗਈ ਸੀ। ਟੀਮ ਨੇ ਬਿਨਾਂ ਸਮਾਂ ਗੁਆਏ ਮਰੀਜ਼ ਕੁਲਵਿੰਦਰ ਕੌਰ ਨੂੰ ਸੁਰੱਖਿਅਤ ਬਾਹਰ ਕੱਢਿਆ ਅਤੇ ਤੁਰੰਤ ਦੂਜੀ ਐਂਬੂਲੈਂਸ ਦਾ ਪ੍ਰਬੰਧ ਕਰਕੇ ਉਨ੍ਹਾਂ ਨੂੰ ਅੱਗੇ ਹਸਪਤਾਲ ਲਈ ਰਵਾਨਾ ਕੀਤਾ। ਖੁਸ਼ਕਿਸਮਤੀ ਨਾਲ ਇਸ ਹਾਦਸੇ ਵਿੱਚ ਕੋਈ ਜਾਨੀ ਨੁਕਸਾਨ ਨਹੀਂ ਹੋਇਆ।ਸੜਕ ਸੁਰੱਖਿਆ ਫੋਰਸ ਟੀਮ ਨੇ ਨੈਸ਼ਨਲ ਹਾਈਵੇ ਅਥੋਰਟੀ ਆਫ ਇੰਡੀਆ ਦੀ ਰਿਕਵਰੀ ਗੱਡੀ ਦੀ ਮਦਦ ਨਾਲ ਨੁਕਸਾਨੀ ਗਈ ਐਂਬੂਲੈਂਸ ਨੂੰ ਸੜਕ ਦੇ ਕਿਨਾਰੇ ਕਰਵਾਇਆ ਤੇ ਟ੍ਰੈਫਿਕ ਨੂੰ ਸੁਚਾਰੂ ਢੰਗ ਨਾਲ ਚਾਲੂ ਰੱਖਿਆ। ਘਟਨਾ ਦੀ ਸੂਚਨਾ ਤੁਰੰਤ ਕੰਟਰੋਲ ਰੂਮ ਅਤੇ ਥਾਣਾ ਕਾਠਗੜ੍ਹ ਦੇ ਡਿਊਟੀ ਅਫ਼ਸਰ ਏ ਐੱਸ ਆਈ ਰਾਜਕੁਮਾਰ ਨੂੰ ਦਿੱਤੀ ਗਈ।

ਹਨੇਰੀ-ਝੱਖੜ ਕਾਰਨ ਦਰੱਖਤਾਂ ਦਾ ਭਾਰੀ ਨੁਕਸਾਨ

**ਚਮਕੌਰ ਸਾਹਿਬ, (ਗੁਰ

ਗ਼ਦਰੀ ਬਾਬਾ ਲੱਖਾ ਸਿੰਘ ਚੀਮਾ
(ਆਖਰੀ ਤੋਂ ਪਹਿਲੇ ਸਫ਼ੇ 'ਤੇ)

ਨਵਾਂ ਜ਼ਮਾਨਾ ਐਤਵਾਰਤਾ

*ਸਿਦਕ ਨੂੰ ਪਰਖਣਾ ਚਾਹੇ
ਜਦੋਂ ਵੀ ਤਖ਼ਤ ਦੀ ਹਉਮੈਂ
ਤਵੀ ਦਾ ਸੇਕ ਵੀ ਹਰ ਵਕਤ
ਠੰਢਾ ਠਾਰ ਹੁੰਦਾ ਹੈ।*
- ਅਜੈ ਤਨਵੀਰ

Regd. No : L-4/Pb-JL-0023/2024-26, (R.N.I.)-00068/57 | ਜਲੰਧਰ : ਐਤਵਾਰ, 25 ਜਨਵਰੀ 2026 | www.nawanzamana.in | ਕੀਮਤ 5.00 ਰੁਪਏ

ਥਾਮਸ ਮਾਕਾਲੇ : ਨਰਿੰਦਰ ਮੋਦੀ ਦਾ ਬਿਆਨ

ਥਾਮਸ ਬਾਬਿੰਗਟਨ ਮਾਕਾਲੇ ਬਰਤਾਨੀਆ ਦੇ ਪ੍ਰਸਿੱਧ ਇਤਿਹਾਸਕਾਰ, ਦਾਰਸ਼ਨਿਕ ਤੇ ਸਿਆਸੀ ਨੇਤਾ ਹੋਏ ਹਨ। ਉਨ੍ਹਾ ਦੇ ਦਸਤਾਵੇਜ਼ 'ਮਿਨਊਟ ਆਫ ਇੰਡੀਆ ਐਜੂਕੇਸ਼ਨ' ਦੇ ਆਧਾਰ 'ਤੇ ਅੰਗਰੇਜ਼ ਹਕੂਮਤ ਨੇ ਭਾਰਤ ਦੀ ਸੰਸਥਾਗਤ ਵਿਦਿਅਕ ਪ੍ਰਬੰਧ ਦੀ ਨੀਂਹ ਰੱਖੀ। ਉਨ੍ਹਾ ਭਾਰਤੀ ਨੂੰ ਅੰਗਰੇਜ਼ੀ ਸਿਖਾਉਣ ਤੇ ਲਾਗੂ ਕਰਨ ਦੀ ਵਕਾਲਤ ਕੀਤੀ। ਪ੍ਰਧਾਨ ਮੰਤਰੀ ਨਰਿੰਦਰ ਮੋਦੀ ਨੇ ਮਾਕਾਲੇ ਦੀ ਅੰਗਰੇਜ਼ੀ ਲਾਗੂ ਕਰਨ ਵਾਲੀ ਨੀਤੀ 'ਤੇ ਟਿੱਪਣੀਆਂ ਕੀਤੀਆਂ ਸਨ। ਲੇਖ ਮਾਕਾਲੇ ਦੀਆਂ ਨੀਤੀਆਂ ਦਾ ਵਿਸ਼ਲੇਸ਼ਣ ਕਰਦਾ ਹੈ। -ਸਾਹਿਤ ਸੰਪਾਦਕ

ਪੁਸ਼ਪਿੰਦਰ

18 ਨਵੰਬਰ 2025 ਵਾਲੇ ਦਿਨ ਕੌਮੀ ਅਖਬਾਰ 'ਇੰਡੀਅਨ ਐਕਸਪਰੈਸ' ਨੇ ਰਾਮ ਨਾਥ ਗੋਨਿਕਾ ਭਾਸ਼ਨ ਕਰਵਾਇਆ ਸੀ, ਭਾਸ਼ਨ ਦੇਣ ਵਾਲੇ ਸਨ ਦੇਸ਼ ਦੇ ਪ੍ਰਧਾਨ ਮੰਤਰੀ ਨਰਿੰਦਰ ਮੋਦੀ। ਉਨ੍ਹਾ ਨੇ ਆਪਣੇ ਭਾਸ਼ਨ ਵਿਚ ਭਾਰਤ ਵਿਚ ਨਵਾਂ ਵਿਦਿਅਕ ਪ੍ਰਬੰਧ ਸਥਾਪਤ ਕਰਨ ਵਾਲੇ ਥਾਮਸ ਬਾਬਿੰਗਟਨ ਮਾਕਾਲੇ ਬਾਰੇ ਕੁਝ ਟਿੱਪਣੀਆਂ ਕੀਤੀਆਂ ਹਨ, ਜੋ ਕਿ ਦੇਸ਼ ਵਿਚ ਚਰਚਾ ਦਾ ਵਿਸ਼ਾ ਬਣ ਗਈਆਂ ਹਨ।

ਕੌਣ ਸੀ ਮਾਕਾਲੇ ਅਤੇ ਸਾਡੇ ਪਹਿਲੇ ਪ੍ਰਧਾਨ ਮੰਤਰੀ ਜਵਾਹਰ ਲਾਲ ਨਹਿਰੂ ਅਤੇ ਸੰਵਿਧਾਨ ਨਿਰਮਾਤਾ ਬਾਬਾ ਸਾਹਿਬ ਅੰਬੇਡਕਰ ਉਸ ਬਾਰੇ ਕੀ ਕਹਿੰਦੇ ਹਨ, ਹੇਠਾਂ ਚਰਚਾ ਕਰਦੇ ਹਾਂ।

ਬਰਤਾਨੀਆ ਦੇ ਲੀਸਟਰਸ਼ਾਇਰ ਸ਼ਹਿਰ ਵਿਚ 1800 ਵਿਚ ਜਨਮੇ ਥਾਮਸ ਬਾਬਿੰਗਟਨ ਮਾਕਾਲੇ ਆਪਣੇ ਦੇਸ਼ ਦਾ ਮਸ਼ਹੂਰ ਇਤਿਹਾਸਕਾਰ, ਕਵੀ, ਦਾਰਸ਼ਨਿਕ ਅਤੇ ਸਿਆਸਤਦਾਨ ਸੀ, ਜੋ 1834 ਵਿਚ ਭਾਰਤ ਵਿਚ ਆਇਆ ਸੀ। ਉਸ ਨੇ 1834 ਤੋਂ 1838 ਤੱਕ ਦੇਸ਼ ਦੀ ਸੁਪਰੀਮ ਕੌਂਸਲ ਵਿਚ ਸੇਵਾ ਨਿਭਾਈ ਸੀ। ਉਸ ਨੇ 1835 ਵਿਚ ਭਾਰਤ ਦੇ ਰਵਾਇਤੀ ਵਿਦਿਅਕ ਪ੍ਰਬੰਧ ਬਾਰੇ 'ਮਿਨਊਟ ਆਫ ਇੰਡੀਅਨ ਐਜੂਕੇਸ਼ਨ' ਦਸਤਾਵੇਜ਼ ਜਾਰੀ ਕੀਤਾ ਸੀ, ਜੋ ਕਿ ਅੰਗਰੇਜ਼ ਹਕੂਮਤ ਵੱਲੋਂ ਭਾਰਤ ਵਿਚ ਸਥਾਪਤ ਕੀਤੇ ਗਏ ਨਵੇਂ ਜਾਂ ਆਧੁਨਿਕ ਸੰਸਥਾਗਤ ਵਿਦਿਅਕ ਵਿਵਸਥਾ ਦੀ ਬੁਨਿਆਦ ਬਣਿਆ ਸੀ।

ਉਸ ਵਕਤ ਦੇਸ਼ ਦਾ ਗਵਰਨਰ ਜਨਰਲ ਲਾਰਡ ਵਿਲੀਅਮ ਬੈਂਟਿਕ ਸੀ। ਮਾਕਾਲੇ ਨੇ ਉਸ ਕੋਲ ਦੇਸ਼ ਵਿਚ ਸੈਕੰਡਰੀ ਪੱਧਰ ਤੋਂ ਅੰਗਰੇਜ਼ੀ ਭਾਸ਼ਾ ਵਿਚ ਪੜ੍ਹਾਈ ਸ਼ੁਰੂ ਕਰਨ ਦੀ ਸਿਫਾਰਸ਼ ਕੀਤੀ ਸੀ।

ਉਸ ਦਾ ਕਹਿਣਾ ਸੀ ਕਿ ਦੇਸ਼ ਦੀਆਂ ਖੇਤਰੀ ਭਾਸ਼ਾਵਾਂ ਵਿਚ ਉੱਚ ਵਿੱਦਿਆ ਦੇਣ ਦੀ ਕੋਈ ਵਿਵਸਥਾ ਨਹੀਂ ਹੈ। ਜੋ ਵਿਦਿਅਕ ਅਦਾਰੇ ਚੱਲ ਰਹੇ ਸਨ, ਉਨ੍ਹਾ ਦਾ ਮਾਧਿਅਮ ਸੰਸਕ੍ਰਿਤ ਜਾਂ ਫਾਰਸੀ ਭਾਸ਼ਾਵਾਂ ਸਨ ਅਤੇ ਇਹ ਭਾਸ਼ਾਵਾਂ ਲੋਕ ਬੋਲੀਆਂ ਤੋਂ ਬਹੁਤ ਦੂਰ ਜਾ ਚੁੱਕੀਆਂ ਹਨ। ਇਸ ਲਈ ਸਾਰੇ ਦੇਸ਼ ਵਿਚ ਗਿਆਨ ਮੁਹੱਈਆ ਕਰਨ ਲਈ ਅੰਗਰੇਜ਼ੀ ਭਾਸ਼ਾ ਨੂੰ ਅਪਨਾਉਣਾ ਪਵੇਗਾ। ਪੱਛਮੀ ਅਤੇ ਪੂਰਬੀ ਸੱਭਿਆਚਾਰਾਂ ਦੇ ਦਰਮਿਆਨ ਸੁਮੇਲ ਪੈਦਾ ਕਰਨ ਲਈ ਅਤੇ ਆਧੁਨਿਕ ਵਿਗਿਆਨ ਅਤੇ ਦਰਸ਼ਨ ਸ਼ਾਸ਼ਤਰ ਦਾ ਗਿਆਨ ਦੇਣ ਲਈ ਅੰਗਰੇਜ਼ੀ ਭਾਸ਼ਾ ਦਾ ਪ੍ਰਯੋਗ ਜ਼ਰੂਰੀ ਹੈ।

ਆਪਣੀ ਯਾਦਗਾਰੀ ਕਿਰਤ 'ਡਿਸਕਵਰੀ ਆਫ ਇੰਡੀਆ' ਵਿਚ ਜਵਾਹਰ ਲਾਲ ਨਹਿਰੂ ਲਿਖਦੇ ਹਨ ਕਿ ਅਠਾਰ੍ਹਵੀਂ ਸਦੀ ਦੇ ਭਾਰਤ ਵਿਚ ਰਾਮ ਮੋਹਨ ਰਾਏ ਅਤੇ ਹੋਰਾਂ ਨੇ ਚੋਰੀ ਜਾਂ ਕਹਿ ਲਓ ਕਿ ਆਪਣੇ ਨਿੱਜੀ ਸਾਧਨਾਂ ਰਾਹੀਂ ਅੰਗਰੇਜ਼ੀ ਦੀ ਤਾਲੀਮ ਹਾਸਲ ਕੀਤੀ। ਕਲਕੱਤਾ ਸ਼ਹਿਰ ਤੋਂ ਬਾਹਰ ਕਿਤੇ ਵੀ ਅੰਗਰੇਜ਼ੀ ਪੜ੍ਹਾਉਣ ਵਾਲੇ ਸਕੂਲ ਜਾਂ ਕਾਲਜ ਨਹੀਂ ਸਨ। ਸਰਕਾਰ ਭਾਰਤੀਆਂ ਨੂੰ ਅੰਗਰੇਜ਼ੀ ਦੀ ਵਿੱਦਿਆ ਦੇਣ ਦੇ ਹੱਕ ਵਿਚ ਨਹੀਂ ਸੀ। ਸ਼ੁਰੂ ਵਿਚ ਇਸ ਸਰਕਾਰੀ ਵਿਰੋਧ ਦੇ ਬਾਵਜੂਦ ਕੁਝ ਇਸਾਈ ਮਿਸ਼ਨਰੀ ਪਾਦਰੀਆਂ ਵੱਲੋਂ ਅੰਗਰੇਜ਼ੀ ਪੜ੍ਹਾਉਣ ਵਾਲੇ ਸਕੂਲਾਂ ਦੀ ਸ਼ੁਰੂਆਤ ਕੀਤੀ ਗਈ।

ਨਹਿਰੂ ਲਿਖਦੇ ਹਨ ਕਿ ਇਨ੍ਹਾਂ ਹਾਲਾਤਾਂ ਵਿਚ ਮਾਕਾਲੇ ਨੇ ਫਰਵਰੀ 1835 ਦੇ ਆਪਣੇ ਮਿਨਊਟ ਆਨ ਐਜੂਕੇਸ਼ਨ ਵਿਚ ਭਾਰਤੀਆਂ ਨੂੰ ਅੰਗਰੇਜ਼ੀ ਸਿਖਾਉਣ ਦੀ ਜ਼ੋਰਦਾਰ ਵਕਾਲਤ ਕੀਤੀ।

ਪਰ ਬ੍ਰਾਹਮਣ ਵਿਦਵਾਨ ਪਤਾ ਨਹੀਂ ਕਿਨ੍ਹਾ ਕਾਰਨਾਂ ਕਰਕੇ ਅੰਗਰੇਜ਼ਾਂ ਨੂੰ ਸੰਸਕ੍ਰਿਤ ਸਿਖਾਉਣ ਦੇ ਹੱਕ ਵਿਚ ਨਹੀਂ ਸਨ। ਸਰ ਵਿਲੀਅਮ ਜੋਨਜ਼ ਬਰਤਾਨੀਆ ਦੇ ਪ੍ਰਸਿਧ ਭਾਸ਼ਾ ਵਿਗਿਆਨੀ ਤੇ ਵਿਦਵਾਨ ਸੁਪਰੀਮ ਕੋਰਟ ਦੇ ਜੱਜ ਬਣ ਕੇ ਭਾਰਤ ਆਉਂਦੇ ਹਨ। ਉਸ ਨੇ ਸੰਸਕ੍ਰਿਤ ਸਿੱਖਣ ਦੀ ਇੱਛਾ ਪ੍ਰਗਟ ਕੀਤੀ, ਪਰ ਕੋਈ ਬ੍ਰਾਹਮਣ ਇੱਕ ਵਿਦੇਸ਼ੀ ਅਤੇ ਹਮਲਾਵਰ ਵਿਅਕਤੀ ਨੂੰ 'ਪਵਿੱਤਰ ਭਾਸ਼ਾ' ਸਿਖਾਉਣ ਦੇ ਲਈ ਤਿਆਰ ਨਹੀਂ ਹੋਇਆ, ਭਾਵੇਂ ਭਾਰੀ ਮਿਹਨਤਾਨਾ ਦੇਣ ਦੀ ਪੇਸ਼ਕਸ਼ ਵੀ ਕੀਤੀ ਗਈ। ਸਰ ਜੋਨਜ਼ ਨੇ ਭਰਪੂਰ ਕੋਸ਼ਿਸ਼ਾਂ ਕਰਕੇ ਇੱਕ ਗੈਰ-ਬ੍ਰਾਹਮਣ ਵੈਦ ਲੱਭਿਆ, ਜੋ ਆਪਣੀਆਂ ਖਾਸ ਸ਼ਰਤਾਂ ਦੇ ਤਹਿਤ ਉਸ ਨੂੰ ਸੰਸਕ੍ਰਿਤ ਪੜ੍ਹਾਉਣ ਦੇ ਲਈ ਰਾਜ਼ੀ ਹੋਇਆ। ਜ਼ੋਨਜ ਸੰਸਕ੍ਰਿਤ ਭਾਸ਼ਾ ਸਿੱਖਣ ਲਈ ਐਨਾ ਉਤਸੁਕ ਸੀ ਕਿ ਉਸ ਦੀਆਂ ਸਭ ਸ਼ਰਤਾਂ ਮੰਨਣ ਲਈ ਤਿਆਰ ਹੋ ਗਿਆ। ਭਾਰਤ ਦੀ ਇਸ ਪ੍ਰਾਚੀਨ ਕਲਾਸਕੀ ਭਾਸ਼ਾ ਨੇ ਉਸ ਨੂੰ ਬਹੁਤ ਪ੍ਰਭਾਵਤ ਕੀਤਾ, ਖਾਸ ਕਰ ਭਾਰਤ ਦੇ ਪੁਰਾਤਨ ਨਾਟਕ ਨੇ। ਸਰ ਜ਼ੋਨਜ ਵੱਲੋਂ ਕੀਤੇ ਉਲੱਥੇ ਦੇ ਕਾਰਨ ਹੀ ਸਭ ਤੋਂ ਪਹਿਲਾਂ ਯੂਰਪ ਦੇ ਲੋਕਾਂ ਨੂੰ ਸੰਸਕ੍ਰਿਤ ਸਾਹਿਤ ਦਾ ਗਿਆਨ ਹੁੰਦਾ ਹੈ। ਦੇਸ਼ ਦੇ ਪਹਿਲੇ ਪ੍ਰਧਾਨ ਮੰਤਰੀ ਪੰਡਿਤ ਨਹਿਰੂ ਦਾ ਕਹਿਣਾ ਹੈ ਕਿ ਸਾਨੂੰ ਸਰ ਜ਼ੋਨਜ ਅਤੇ ਯੂਰਪ ਦੇ ਹੋਰ ਬਹੁਤ ਸਾਰੇ ਵਿਦਵਾਨਾਂ ਦੇ ਰਿਣੀ ਹੋਣਾ ਚਾਹੀਦਾ ਹੈ, ਜਿਹਨਾਂ ਨੇ ਹਿੰਦੁਸਤਾਨ ਦੀ ਸੱਭਿਅਤਾ ਦੇ ਪੁਰਾਤਨ ਸਾਹਿਤ ਦੇ ਖਜ਼ਾਨੇ ਦੀ ਮੁੜ ਖੋਜ ਕਰਕੇ ਉਸ ਨੂੰ ਸਾਰੀ ਦੁਨੀਆ ਦੇ ਸਾਹਮਣੇ ਪੇਸ਼ ਕੀਤਾ।

ਪ੍ਰਧਾਨ ਮੰਤਰੀ ਮੋਦੀ ਨੇ ਆਪਣੇ ਰਾਮ ਨਾਥ ਗੋਇਨਕਾ ਭਾਸ਼ਨ ਵਿਚ ਅੰਗਰੇਜ਼ੀ ਭਾਸ਼ਾ ਲਾਗੂ ਕਰਨ ਵਾਲੇ ਮਾਕਾਲੇ ਉਪਰ ਗੁੱਸਾ ਕੱਢਦਿਆਂ ਕਿਹਾ ਕਿ ਆਉਂਦੇ ਦਹਾਕੇ ਦੌਰਾਨ ਦੇਸ਼ ਵਿਚੋਂ ਮਾਕਾਲੇ ਦੀ ਵਿਰਾਸਤ ਬਿਲਕੁਲ ਖਤਮ ਕਰ ਦੇਣੀ ਚਾਹੀਦੀ ਹੈ। ਮੋਦੀ ਜੀ ਦਾ ਕਹਿਣਾ ਹੈ ਕਿ 1835 ਵਿਚ ਬਰਤਾਨਵੀ ਸਰਕਾਰ ਨੇ ਅੰਗਰੇਜ਼ੀ ਭਾਸ਼ਾ ਦੇ ਮਾਧਿਅਮ ਵਾਲੀ ਜੋ ਵਿਦਿਅਕ ਵਿਵਸਥਾ ਲਾਗੂ ਕੀਤੀ ਸੀ, ਉਸ ਨੇ ਸਵਦੇਸ਼ੀ ਵਿਦਿਅਕ ਪ੍ਰਣਾਲੀ ਦੀਆਂ ਜੜ੍ਹਾਂ ਨੂੰ ਉਖਾੜ ਦਿੱਤਾ ਅਤੇ ਅਜਿਹੇ ਨਵੇਂ ਪੜ੍ਹੇ-ਲਿਖੇ ਵਿਅਕਤੀ ਪੈਦਾ ਕੀਤੇ, ਜੋ ਦੇਖਣ ਨੂੰ ਤਾਂ ਭਾਰਤੀ ਲੱਗਦੇ ਹਨ, ਪਰ ਸੋਚਦੇ ਉਹ ਅੰਗਰੇਜ਼ਾਂ ਵਾਂਗ ਹਨ। ਮੋਦੀ ਜੀ ਦਾਅਵਾ ਕਰਦੇ ਹਨ ਕਿ ਭਾਰਤ ਦਾ ਰਵਾਇਤੀ ਵਿਦਿਅਕ ਪ੍ਰਬੰਧ ਸਵਦੇਸ਼ੀ ਸੱਭਿਆਚਾਰ ਨੂੰ ਪ੍ਰਫੁੱਲਤ ਕਰਦਾ ਸੀ ਅਤੇ ਕਿਤਾਬੀ ਗਿਆਨ ਦੇ ਨਾਲ-ਨਾਲ ਵਿਦਿਆਰਥੀ ਨੂੰ ਹੁਨਰ ਵੀ ਸਿਖਾਉਂਦਾ ਸੀ। ਮਾਕਾਲੇ ਨੇ ਸਫਲਤਾਪੂਰਵਕ ਉਸ ਪ੍ਰਬੰਧ ਨੂੰ ਤਹਿਸ-ਨਹਿਸ ਕਰ ਦਿੱਤਾ, ਜਿਸ ਦਾ ਖਮਿਆਜ਼ਾ ਦੇਸ਼ ਸਦੀਆਂ ਤੋਂ ਭੁਗਤ ਰਿਹਾ ਹੈ। ਮੋਦੀ ਜੀ ਹੋਰ ਵੀ ਕਹਿੰਦੇ ਹਨ ਕਿ ਅਸੀਂ ਬਿਨਾਂ ਸੋਚੇ-ਸਮਝੇ ਪੱਛਮੀ ਪ੍ਰਸ਼ਾਸਨੀ ਪ੍ਰਣਾਲੀਆਂ ਅਤੇ ਸੋਚ ਨੂੰ ਅਪਨਾਇਆ, ਜਿਸ ਨਾਲ ਮਹਾਤਮਾ ਗਾਂਧੀ ਦੇ ਸਵਦੇਸੀ ਫਲਸਫੇ ਨੂੰ ਠੁਕਰਾਅ ਦਿੱਤਾ, ਜੋ ਕਿ ਸਾਡੀ ਸੁਤੰਤਰਤਾ ਦੇ ਸੰਘਰਸ਼ ਦਾ ਆਧਾਰ ਸੀ।

ਬਰਤਾਨਵੀ ਵਿਦਵਾਨਾਂ ਬਾਰੇ ਪੰਡਿਤ ਨਹਿਰੂ ਵੱਲੋਂ ਉਪਰ ਦਿੱਤੀਆਂ ਟਿੱਪਣੀਆਂ ਤੋਂ ਮੋਦੀ ਜੀ ਦੇ ਫੋਕਲੇ ਦਾਅਵਿਆਂ ਦੀ ਅਸਲੀਅਤ ਜ਼ਾਹਰ ਹੋ ਜਾਂਦੀ ਹੈ।

ਜਿਵੇਂ ਕਿ ਬਰਤਾਨਵੀ ਵਿਦਵਾਨਾਂ ਨੇ ਸੰਸਕ੍ਰਿਤ ਦਾ ਗਿਆਨ ਹਾਸਲ ਕਰਕੇ ਹਿੰਦੁਸਤਾਨ ਦੇ ਪੁਰਾਤਨ ਸਾਹਿਤ ਦੀ ਮੁੜ ਖੋਜ ਕੀਤੀ ਅਤੇ ਸਾਰੀ ਦੁਨੀਆ ਸਾਹਮਣੇ ਪੇਸ਼ ਕੀਤਾ ਇਸੇ ਤਰ੍ਹਾਂ ਹੀ ਭਾਰਤੀ ਲੋਕਾਂ ਨੇ ਅੰਗਰੇਜ਼ੀ ਭਾਸ਼ਾ ਦੇ ਰਾਹੀਂ ਪੱਛਮੀ ਸਾਹਿਤ ਅਤੇ ਦਰਸ਼ਨ ਦਾ ਅਧਿਐਨ ਕੀਤਾ। ਨਵੇਂ ਰਾਜਨੀਤਕ ਵਿਚਾਰਾਂ ਦਾ ਗਿਆਨ ਹੋਣ ਕਾਰਨ ਹੀ ਆਖੀਰ ਉਨ੍ਹਾਂ ਬਰਤਾਨਵੀ ਸਾਮਰਾਜ ਦੇ ਵਿਰੁੱਧ ਸੰਘਰਸ਼ ਕੀਤਾ ਅਤੇ ਜਿੱਤ ਪ੍ਰਾਪਤ ਕੀਤੀ। ਲਗਦਾ ਹੈ ਮੋਦੀ ਜੀ ਦੀ ਉਦਾਰਵਾਦੀ ਅਤੇ ਜਮਹੂਰੀਅਤ ਦੇ ਫਲਸਫੇ ਬਾਰੇ ਸਮਝ ਅਧੂਰੀ ਅਤੇ ਸੰਕੀਰਨ ਹੈ।

ਇਹ ਜਾਣਕਾਰੀ ਮਹੱਤਵਪੂਰਨ ਹੈ। ਮਹਾਤਮਾ ਗਾਂਧੀ ਭਗਵਤ ਗੀਤਾ ਦੇ ਰੂਹਾਨੀ ਸੁਨੇਹੇ ਤੋਂ ਬਹੁਤ ਪ੍ਰਭਾਵਤ ਸਨ, ਪਰ ਉਨ੍ਹਾ ਇਸ ਦੀ ਮੂਲ ਸੰਸਕ੍ਰਿਤ ਲਿਖਤ ਨਹੀਂ ਪੜ੍ਹੀ ਸੀ, ਸਗੋਂ ਪੱਛਮੀ ਲੇਖਕ ਐਡਵਿਨ ਆਰਨੋਲਡ ਵੱਲੋਂ ਅੰਗਰੇਜ਼ੀ ਵਿਚ ਕੀਤਾ ਗਿਆ ਉਲੱਥਾ 'ਸੋਂਗ ਸੇਲੇਸਟੀਅਲ' ਪੜ੍ਹਿਆ ਸੀ। ਗਾਂਧੀ ਜੀ ਨੇ ਵਿੱਦਿਆ ਅੰਗਰੇਜ਼ੀ ਮਾਧਿਅਮ ਰਾਹੀਂ ਪ੍ਰਾਪਤ ਕੀਤੀ ਸੀ, ਪਰ ਉਹ ਅੰਗਰੇਜ਼ਾਂ ਦੇ ਵਿਰੁੱਧ ਲੜਨ ਵਾਲਾ, ਆਜ਼ਾਦੀ ਦੇ ਸੰਘਰਸ਼ ਦਾ ਮਹਾਨ ਨੇਤਾ ਬਣ ਕੇ ਉੱਭਰਿਆ। ਉਹ ਅੰਗਰੇਜ਼ੀ ਭਾਸ਼ਾ ਵਿਚ ਨਿਪੁੰਨ ਸੀ, ਪਰ ਆਪਣੀ ਮਾਤ ਭਾਸ਼ਾ ਗੁਜਰਾਤੀ ਦਾ ਪੂਰਾ ਮਾਹਰ ਸੀ। ਉਸ ਨੇ ਮੌਲਿਕ ਰਚਨਾਵਾਂ ਗੁਜਰਾਤੀ ਵਿਚ ਲਿਖੀਆਂ ਅਤੇ ਫਿਰ ਅੰਗਰੇਜ਼ੀ ਵਿਚ ਅਨੁਵਾਦ ਕੀਤਾ।

ਮੋਦੀ ਜੀ ਮਾਕਾਲੇ ਵਾਲੀ ਮਾਨਸਿਕਤਾ ਨੂੰ ਨਿਕਾਰਦੇ ਹੋਏ ਉਸ ਸਭ ਕੁਝ ਨੂੰ ਵੀ, ਜੋ ਅੰਗਰੇਜ਼ੀ ਵਿੱਦਿਆ ਨੇ ਸਾਡੇ ਦੇਸ਼ ਅਤੇ ਦੇਸ਼ ਦੇ ਵਿਦਵਾਨਾਂ ਨੂੰ ਦਿੱਤਾ ਹੈ, ਨਿਕਾਰ ਦਿੰਦੇ ਹਨ।

ਅੰਬੇਡਕਰ ਅਤੇ ਮਾਕਾਲੇ

ਬਾਬਾ ਸਾਹਿਬ ਅੰਬੇਡਕਰ ਇੱਕ ਹੋਰ ਸੰਦਰਭ ਵਿਚ ਮਾਕਾਲੇ ਬਾਰੇ ਲਿਖਦੇ ਹਨ। ਆਪਣੀ ਰਚਨਾ 'ਪਾਕਿਸਤਾਨ ਆਰ (ਜਾਂ) ਪਾਰਟੀਸ਼ਨ ਆਫ ਇੰਡੀਆ' ਬਰਤਾਨਵੀ ਰਾਜ ਨੇ ਪਹਿਲਾ ਕੰਮ ਕੀਤਾ ਮੁਸਲਿਮ ਅਪਰਾਧਿਕ ਕਾਨੂੰਨ ਨੂੰ ਬਦਲਣਾ ਸ਼ੁਰੂ ਕੀਤਾ, ਜੋ ਆਖੀਰ ਵਿਚ ਮਾਕਾਲੇ ਦੀ ਸਿਰਜਨਾ 'ਭਾਰਤੀ ਪੀਨਲ ਕੋਡ' ਬਣ ਗਿਆ। ਮੋਦੀ ਅਤੇ ਉਸ ਦੇ ਹਮਾਇਤੀਆਂ ਨੂੰ ਤਾਂ ਅੰਬੇਡਕਰ ਦੀ ਇਸ ਟਿੱਪਣੀ ਨੂੰ ਸਵੀਕਾਰ ਕਰਨਾ ਚਾਹੀਦਾ ਹੈ ਕਿ ਇਸਲਾਮਿਕ ਅਪਰਾਧਿਕ ਕਾਨੂੰਨ ਨੂੰ ਖਤਮ ਕਰਕੇ ਉਹਦੀ ਜਗ੍ਹਾ ਮਾਕਾਲੇ ਦਾ ਯੂਨੀਫਾਰਮ ਸਿਵਲ ਕੋਡ ਲਾਗੂ ਕੀਤਾ ਗਿਆ। ਇਹ ਇੱਕ ਇਤਿਹਾਸਕ ਕਦਮ ਸੀ, ਜਿਸ ਨਾਲ ਸਾਰੇ ਭਾਰਤ ਵਿਚ ਅਪਰਾਧਿਕ ਮਾਮਲਿਆਂ ਨੂੰ ਨਜਿੱਠਣ ਵਾਲਾ ਇੱਕ ਸਾਂਝਾ ਕਾਨੂੰਨ ਲਾਗੂ ਹੋ ਗਿਆ।

ਇਹ ਇਤਿਹਾਸਕ ਘਟਨਾ ਵੀ ਜ਼ਿਕਰਯੋਗ ਹੈ। ਸ਼ਡਿਊਲਕਾਸਟ ਫੈਡਰੇਸ਼ਨ ਦੀ ਵਰਕਿੰਗ ਕਮੇਟੀ ਦੀ ਮੀਟਿੰਗ 21 ਅਗਸਤ 1955 ਨੂੰ ਬੰਬਈ (ਅੱਜ ਵਾਲਾ ਮੁੰਬਈ) ਵਿਚ ਬੁਲਾਈ ਗਈ ਸੀ।

ਅੰਬੇਡਕਰ ਇਸ ਦੇ ਪ੍ਰਧਾਨ ਸਨ। ਇੱਕ ਮਤੇ ਵਿਚ ਅੰਬੇਡਕਰ ਕਹਿੰਦੇ ਹਨ ਕਿ ਗੋਆ ਦੀ ਮੁਕਤੀ ਦੇ ਸੰਘਰਸ਼ ਵਿਚ ਸਤਿਆਗ੍ਰਹਿ ਦਾ ਹਥਿਆਰ ਕੰਮ ਨਹੀਂ ਕਰੇਗਾ, ਕਿਉਂਕਿ ਉਥੇ ਪੁਰਤਗੀਜ਼ ਹਾਕਮ ਸਤਿਆਗ੍ਰਹਿ ਨੂੰ ਦਬਾਉਣ ਲਈ ਬਹੁਤ ਜ਼ਾਲਮ ਹੱਥਕੰਡੇ ਅਪਨਾ ਰਹੇ ਹਨ। ਇਸ ਸੰਦਰਭ ਵਿਚ ਮਤੇ ਵਿਚ ਲਿਖਿਆ ਹੈ ਕਿ ਕੁਝ ਬਰਤਾਨਵੀ ਨੇਤਾਵਾਂ ਨੇ ਹੀ ਭਾਰਤੀਆਂ ਦੇ ਸਵੈ-ਰਾਜ ਦੀ ਵਕਾਲਤ ਕੀਤੀ ਸੀ,

"ਸਵੈ-ਰਾਜ ਦੇ ਸਿਧਾਂਤ ਦੀ ਵਕਾਲਤ 1833 ਵਿਚ ਮਾਕਾਲੇ ਨੇ ਹੀ ਕਰ ਦਿੱਤੀ ਸੀ" ਅਤੇ ਮਾਕਾਲੇ ਦੇ ਸ਼ਬਦਾਂ ਦਾ ਹਵਾਲਾ ਦਿੱਤਾ ਗਿਆ ਹੈ, " ..... ਭਾਰਤ ਦੇ ਵਾਸੀ ਕੋਈ ਜੰਗਲੀ ਨਹੀਂ ਹਨ। ਭਾਰਤ ਦੀ ਆਪਣੀ ਸੱਭਿਅਤਾ ਆਪਣਾ ਸੱਭਿਆਚਾਰ ਹੈ, ਇਸ ਲਈ ਉਨ੍ਹਾ ਨੂੰ ਸਵੈ ਸ਼ਾਸਨ ਦਾ ਅਧਿਕਾਰ ਮਿਲਣਾ ਚਾਹੀਦਾ ਹੈ।"

ਇਹ ਉਹੀ ਮਾਕਾਲੇ ਹੈ, ਜਿਸ ਬਾਰੇ ਰਾਮ ਨਾਥ ਗੋਇਨਕਾ ਭਾਸ਼ਨ ਵਿਚ ਮੋਦੀ ਜੀ ਬਿਆਨ ਦੇ ਰਹੇ ਹਨ।

ਇਸ ਦੁਨਿਆਵੀ ਭਾਈਚਾਰੇ ਵਿਚ ਅਸੀਂ ਸਾਰੇ ਇੱਕ-ਦੂਜੇ ਤੋਂ ਕੁਝ ਨਾ ਕੁਝ ਲੈਂਦੇ ਦੇਂਦੇ ਰਹਿੰਦੇ ਹਾਂ। ਚੰਗਾ ਵੀ ਮਾੜਾ ਵੀ। ਕਿਸੇ ਵਿਦਵਾਨ, ਵਿਚਾਰਵਾਨ ਜਾਂ ਕਿਸੇ ਵੀ ਸ਼ਖਸੀਅਤ ਦਾ ਮੁਲਾਂਕਣ ਇਤਿਹਾਸਕ ਅਤੇ ਸਮਾਜਿਕ ਸਥਿਤੀਆਂ ਨੂੰ ਸੰਦਰਭ ਵਿਚ ਰੱਖ ਕੇ ਹੀ ਕੀਤਾ ਜਾ ਸਕਦਾ ਹੈ। ਇਸ ਵਿਚ ਕੋਈ ਸ਼ੱਕ ਨਹੀਂ ਕਿ ਥਾਮਸ ਮਾਕਾਲੇ ਬਰਤਾਨਵੀ ਸਾਮਰਾਜ ਦਾ ਇੱਕ ਅਫਸਰ ਸੀ ਅਤੇ ਉਸ ਦੀ ਵਫਾਦਾਰੀ ਦਾ ਧੁਰਾ ਵੀ ਬਰਤਾਨਵੀ ਹਕੂਮਤ ਸੀ, ਪਰ ਇਹ ਵੀ ਹਕੀਕਤ ਹੈ ਕਿ ਭਾਰਤ ਵਿਚ ਅੰਗਰੇਜ਼ੀ ਮਾਧਿਅਮ ਵਾਲੀ ਵਿਆਪਕ ਵਿਦਿਅਕ ਵਿਵਸਥਾ ਸਥਾਪਤ ਕਰਨ ਵਾਲਾ ਸ਼ਖਸ ਵੀ ਉਹੀ ਸੀ। ਵਿੱਦਿਆ ਦੀ ਵਿਵਸਥਾ ਜਿਸ ਨੇ ਸਾਡੀ ਸਮਝ ਮੁਤਾਬਕ ਭਾਰਤ ਵਾਸੀਆਂ ਲਈ ਅਨੇਕ ਦਰਵਾਜ਼ੇ ਖੋਲ੍ਹੇ ਹਨ।

ਪ੍ਰਧਾਨ ਮੰਤਰੀ ਮੋਦੀ ਨੇ ਮਾਕਾਲੇ ਵੱਲੋਂ ਭਾਰਤ ਉੱਪਰ ਠੋਸੀ ਗੁਲਾਮੀ ਦੀ ਮਾਨਸਿਕਤਾ ਤੋਂ ਮੁਕਤ ਹੋਣ ਲਈ ਰਾਸ਼ਟਰੀ ਮੁਹਿੰਮ ਦਾ ਸੱਦਾ ਦਿੱਤਾ ਹੈ। ਅਸਲ ਵਿਚ ਇਸ ਵਿਸ਼ੇ ਬਾਰੇ ਸੰਵਾਦ ਏਸ਼ੀਆ ਤੋਂ ਲੈ ਕੇ ਅਫਰੀਕਾ ਤੱਕ ਦੇ ਉਨ੍ਹਾ ਦੇਸ਼ਾਂ ਵਿਚ ਵੀ ਚੱਲਿਆ ਹੈ, ਜੋ ਦੇਸ਼ ਸਾਮਰਾਜ ਦੀਆਂ ਬਸ

ਮਸਲਾ ਗੈਂਗਸਟਰਾਂ ਦਾ ਸਿਰਫ ਪੰਜਾਬ ਦਾ ਨਹੀਂ, ਅੰਤਰ-ਰਾਸ਼ਟਰੀ ਬਣ ਚੁੱਕੈ

ਦ੍ਰਿਸ਼ਟੀਕੋਣ

ਜਤਿੰਦਰ ਪਨੂੰ

ਪੰਜਾਬ ਵਿੱਚ ਇਸ ਵਕਤ ਗੈਂਗਾਂ ਅਤੇ ਗੈਂਗਸਟਰਾਂ ਵਿਰੁੱਧ 'ਅਪਰੇਸ਼ਨ ਪਰਿਹਾਰ' ਚਲਾਇਆ ਜਾ ਰਿਹਾ ਹੈ, ਜਿਸ ਦੇ ਪੱਖ ਅਤੇ ਵਿਰੋਧ ਵਿੱਚ ਬਹੁਤ ਸਾਰੇ ਲੋਕ ਬੋਲ ਰਹੇ ਹਨ। ਅਪਰੇਸ਼ਨ ਦੀ ਗੱਲ ਕਰਨ ਤੋਂ ਪਹਿਲਾਂ ਇਸ ਹਕੀਕਤ ਦੀ ਪਛਾਣ ਕਰਨੀ ਜ਼ਰੂਰੀ ਹੈ ਕਿ ਜਿੰਨੀ ਅਤੇ ਜਿੰਨੇ ਵੱਡੇ ਪੱਧਰ ਦੀ ਜੁੱਗ-ਗਰਦੀ ਇਸ ਵੇਲੇ ਚੱਲਦੀ ਹੈ, ਉਹੋ ਜਿਹੀ ਪਹਿਲਾਂ ਕਦੇ ਨਹੀਂ ਦੇਖੀ ਗਈ। ਦੂਸਰੀ ਗੱਲ ਇਹ ਧਿਆਨ ਵਿੱਚ ਰੱਖਣ ਵਾਲੀ ਹੈ ਕਿ ਇਹ ਹਾਲਤ ਪੰਜਾਬ ਵਿੱਚ ਅੱਜ ਸ਼ੁਰੂ ਨਹੀਂ ਹੋਈ, ਮੁੱਖ ਮੰਤਰੀ ਪ੍ਰਤਾਪ ਸਿੰਘ ਕੈਰੋਂ ਦੇ ਸਮੇਂ ਪਹਿਲੀ ਵਾਰ ਛੜੱਪੇ ਮਾਰ ਕੇ ਵਧਦੀ ਮਹਿਸੂਸ ਕਰਨ ਦੀਆਂ ਰਿਪੋਰਟਾਂ ਮੌਜੂਦ ਹਨ। ਪ੍ਰਤਾਪ ਸਿੰਘ ਕੈਰੋਂ ਦੇ ਵੱਡੇ ਪੁੱਤਰ ਸੁਰਿੰਦਰ ਸਿੰਘ ਕੈਰੋਂ ਦੇ ਆਪਣੇ ਬਥੇਰੇ ਕਿੱਸੇ ਉਸ ਵਕਤ ਚਰਚਾ ਵਿੱਚ ਸਨ ਅਤੇ ਉਸ ਚਰਚਾ ਦਾ ਅਸਰ ਮੁੱਖ ਮੰਤਰੀ ਦੇ ਅਕਸ ਉੱਪਰ ਵੀ ਪੈਂਦਾ ਸੀ। ਬਾਅਦ ਦੇ ਸਾਲਾਂ ਵਿੱਚ ਇਸ ਰਾਜ ਦਾ ਕੋਈ ਮੁੱਖ ਮੰਤਰੀ ਇਹੋ ਜਿਹਾ ਲੱਭਣਾ ਔਖਾ ਹੋ ਜਾਂਦਾ ਹੈ, ਜਿਸ ਦੇ ਪਰਵਾਰ ਦੇ ਜੀਆਂ ਨੇ ਮਾੜੇ ਕੰਮਾਂ ਤੋਂ ਪਰਹੇਜ਼ ਕੀਤਾ ਹੋਵੇ। ਜਦੋਂ ਇੱਕ ਘਟਨਾ ਫਰਾਂਸ ਤੋਂ ਆਈ ਇੱਕ ਕੁੜੀ ਨਾਲ ਪੰਜਾਬ ਵਿੱਚ ਵਾਪਰੀ ਤਾਂ ਉਸ ਵਿੱਚ ਮੁੱਖ ਮੰਤਰੀ ਦੇ ਟੱਬਰ ਦਾ ਇੱਕ ਜੀਅ ਸ਼ਾਮਲ ਹੋਣ ਕਾਰਨ ਸਰਕਾਰ ਲਈ ਨਮੋਸ਼ੀ ਬਣੀ ਸੀ ਤੇ ਓਦੋਂ ਦਾ ਅਕਸ ਦਾ ਨੁਕਸਾਨ ਉਸ ਮੁੱਖ ਮੰਤਰੀ ਦੇ ਦੇਹਾਂਤ ਤੱਕ ਉਸ ਲਈ ਸਿਆਸੀ ਮੈਦਾਨ ਵਿੱਚ ਮੁਸ਼ਕਲਾਂ ਦਾ ਕਾਰਨ ਬਣਿਆ ਰਿਹਾ ਸੀ।

ਓਦੋਂ ਬਾਅਦ ਆਈ ਅਕਾਲੀ-ਭਾਜਪਾ ਸਰਕਾਰ ਦੇ ਵਕਤ ਬੜੇ ਟੁੱਚਲ ਕਿਸਮ ਦੇ ਛੋਟੇ-ਛੋਟੇ ਇਸ ਤਰ੍ਹਾਂ ਦੇ ਗੈਂਗ ਬਣਨ ਲੱਗ ਪਏ ਕਿ ਹਰ ਗਲੀ-ਮੁਹੱਲੇ ਵਿੱਚ ਉਨ੍ਹਾਂ ਦੀ ਦਹਿਸ਼ਤ ਮਹਿਸੂਸ ਕੀਤੀ ਜਾਂਦੀ ਸੀ। ਫਰੀਦਕੋਟ ਵਾਲੇ ਨਿਸ਼ਾਨ ਸਿੰਘ ਦਾ ਕੇਸ ਅਤੇ ਅੰਮ੍ਰਿਤਸਰ ਸ਼ਹਿਰ ਦੇ ਇੱਕ ਥਾਣੇ ਤੋਂ ਮਸਾਂ ਸੌ ਗਜ਼ ਦੂਰ ਵਰਦੀਧਾਰੀ ਥਾਣੇਦਾਰ ਨੂੰ ਇੱਕ ਲੜਕੇ ਨੇ ਜਦੋਂ ਗੋਲੀਆਂ ਮਾਰ ਕੇ ਇੱਕ ਮੰਤਰੀ ਦੀ ਜ਼ਿੰਦਾਬਾਦ ਦੇ ਨਾਅਰੇ ਲਾਏ ਤਾਂ ਪੰਜਾਬ ਸੁੰਨ ਹੋ ਗਿਆ। ਪਿੱਛੋਂ ਬੇਸ਼ੱਕ ਸਰਕਾਰ ਦਾ ਅਕਸ ਬਚਾਉਣ ਖਾਤਰ ਉੱਤੋਂ ਆਏ ਹੁਕਮਾਂ ਉੱਤੇ ਉਸ ਨੂੰ ਜੇਲ੍ਹ ਭੇਜਣ ਮਗਰੋਂ ਰਾਜ ਵਿੱਚ ਸਖਤੀ ਕਰਨ ਦੇ ਐਲਾਨ ਕੀਤੇ ਜਾਂਦੇ ਸੁਣੇ ਸਨ, ਪਰ ਇਹ ਵਰਤਾਰਾ ਫਿਰ ਰੁਕਿਆ ਨਹੀਂ, ਅੱਗੇ ਵਧੀ ਗਿਆ ਅਤੇ ਅੱਜ ਇੱਕ ਤਰ੍ਹਾਂ ਬੇਲਗਾਮ ਹੋ ਗਿਆ ਲੱਗਦਾ ਹੈ। ਕੋਈ ਦਿਨ ਖਾਲੀ ਨਹੀਂ ਜਾਂਦਾ, ਜਦੋਂ ਪੰਜਾਬ ਵਿੱਚ ਕਿਸੇ ਸ਼ਹਿਰ ਜਾਂ ਪਿੰਡ ਤੋਂ ਗੋਲੀ ਚੱਲਣ ਦੀ ਖਬਰ ਨਹੀਂ ਆਉਂਦੀ। ਚਿੱਟੇ ਦਿਨ ਦੁਕਾਨਾਂ ਅਤੇ ਸੜਕਾਂ ਉੱਤੇ ਇਹੋ ਜਿਹੀਆਂ ਘਟਨਾਵਾਂ ਵਾਪਰਦੀਆਂ ਅਤੇ ਕਈ ਥਾਂ ਦਰਵਾਜ਼ਾ ਖੁੱਲ੍ਹਵਾ ਕੇ ਜਾਂ ਤੋੜ ਕੇ ਘਰਾਂ ਅੰਦਰ ਵੜ ਕੇ ਵੀ ਗੋਲੀ ਚਲਾਏ ਜਾਣ ਦੀ ਘਟਨਾ ਵਾਪਰ ਜਾਂਦੀ ਹੈ। ਇਸ ਦਾ ਸਿੱਟਾ ਇਹ ਹੈ ਕਿ ਪੰਜਾਬ ਦੇ ਲੋਕ ਏਨੇ ਖੌਫ ਵਿੱਚ ਹਨ ਕਿ ਆਪਣੇ ਉੱਤੇ ਹਮਲਾ ਕਰਨ ਲਈ ਆਉਂਦੇ ਅਪਰਾਧੀ ਵੇਖ ਕੇ ਵੀ ਸਵੈ-ਰੱਖਿਆ ਲਈ ਉਸ ਦਾ ਰਾਹ ਰੋਕਣ ਦੀ ਹਿੰਮਤ ਕਰਦੇ ਡਰਨ ਲੱਗਦੇ ਹਨ। ਪੁੱਛੋ ਤਾਂ ਲੋਕ ਇਹ ਕਹਿੰਦੇ ਹਨ ਕਿ ਇੱਕ ਦਾ ਰਾਹ ਰੋਕਿਆ ਤਾਂ ਭਲਕ ਨੂੰ ਪੂਰਾ ਗੈਂਗ ਆ ਵੜੇਗਾ, ਓਦੋਂ ਸਾਡਾ ਬਚਾਅ ਕਰਨ ਕਿਸੇ ਨਹੀਂ ਆਉਣਾ।

ਅਸੀਂ ਇਹ ਗੱਲ ਨਹੀਂ ਕਹਿ ਸਕਦੇ ਕਿ ਇਹ ਸਿਰਫ ਪੰਜਾਬ ਵਿੱਚ ਹੁੰਦਾ ਹੈ, ਸਗੋਂ ਸਾਡੇ ਗਵਾਂਢੀ ਰਾਜਾਂ ਦੇ ਲੋਕ ਵੀ ਏਸੇ ਤਰ੍ਹਾਂ ਦੇ ਵਰਤਾਰੇ ਨੂੰ ਭੁਗਤ ਰਹੇ ਹਨ। ਹਰਿਆਣੇ ਵਿੱਚ ਤਾਂ ਪੰਜਾਬ ਵਰਗਾ ਹਾਲ ਹੀ ਹੈ ਅਤੇ ਕਈ ਵਾਰੀ ਇਸ ਤਰ੍ਹਾਂ ਜਾਪਦਾ ਹੈ ਕਿ ਪੰਜਾਬ ਤੋਂ ਹਾਲਤ ਵੱਧ ਵਿਗੜੀ ਹੋਈ ਹੈ। ਰਾਜਸਥਾਨ ਵਿੱਚ ਵੀ ਇਹੋ ਜਿਹੀਆਂ ਵਾਰਦਾਤਾਂ ਹੁੰਦੀਆਂ ਹਨ, ਪਰ ਪੰਜਾਬ ਅਤੇ ਹਰਿਆਣੇ ਜਿੰਨੀਆਂ ਨਹੀਂ, ਓਥੇ ਹਾਲਤ ਅਜੇ ਏਨੀ ਖਰਾਬ ਨਹੀਂ ਹੋਈ ਤੇ ਜਿੰਨੀ ਹੋਈ ਹੈ, ਉਸ ਵਿੱਚ ਵੀ ਪੰਜਾਬ ਵਾਲਿਆਂ ਦਾ ਹੱਥ ਹੋਣ ਦੇ ਚਰਚੇ ਹਨ। ਪੰਜਾਬੀ ਗਾਇਕ ਸਿੱਧੂ ਮੂਸੇਵਾਲਾ ਦਾ ਕਤਲ ਹੋਣ ਪਿੱਛੋਂ ਜਾਂਚ ਟੀਮਾਂ ਨੇ ਪੰਜਾਬ ਦੇ ਨਾਲ ਹਰਿਆਣਾ, ਦਿੱਲੀ, ਉੱਤਰਾਖੰਡ, ਉੱਤਰ ਪ੍ਰਦੇਸ਼, ਰਾਜਸਥਾਨ, ਮਹਾਰਾਸ਼ਟਰ ਅਤੇ ਗੁਜਰਾਤ ਤੱਕ ਜਾ ਕੇ ਇਨ੍ਹਾਂ ਗੈਂਗਾਂ ਦੇ ਸੰਪਰਕ ਸੂਤਰ ਲੱਭੇ ਤੇ ਕਈ ਦੋਸ਼ੀ ਫੜੇ ਸਨ। ਓਦੋਂ ਇਹ ਗੱਲ ਆਮ ਚਰਚਾ ਵਿੱਚ ਸੀ ਕਿ ਇਹ ਗੈਂਗ ਇਸ ਵੇਲੇ ਅੰਤਰ-ਰਾਜੀ ਬਣ ਚੁੱਕੇ ਹਨ ਅਤੇ ਆਪੋ ਵਿੱਚ ਤਾਲਮੇਲ ਕਰ ਕੇ ਵਾਰਦਾਤਾਂ ਕਰਦੇ ਹਨ। ਜਿਹੜੀ ਹਾਲਤ ਅੱਜਕੱਲ੍ਹ ਪੰਜਾਬ ਦੇ ਪਿੰਡਾਂ ਦੀਆਂ ਸੱਥਾਂ ਤੱਕ ਪਹੁੰਚੀ ਹੋਈ ਮੰਨੀ ਜਾਂਦੀ ਹੈ, ਮੀਡੀਏ ਨਾਲ ਜੁੜੇ ਬਹੁਤ ਸਾਰੇ ਲੋਕ ਇਸ ਬਾਰੇ ਚੰਡੀਗੜ੍ਹ ਵਿੱਚ ਬਹੁਤ ਪਹਿਲਾਂ ਇੱਕ ਵਾਰਦਾਤ ਹੋਣ ਦੇ ਵਕਤ ਤੋਂ ਜਾਣਦੇ ਸਨ ਕਿ ਏਦਾਂ ਹੋਵੇਗੀ।

ਢਾਈ ਦਹਾਕੇ ਤੋਂ ਵੱਧ ਪਹਿਲਾਂ ਦੀ ਉਸ ਚੰਡੀਗੜ੍ਹ ਦੀ ਵਾਰਦਾਤ ਦਾ ਕਿੱਸਾ ਅਜੀਬ ਸੀ ਅਤੇ ਇਹ ਸੱਤ ਰਾਜਾਂ ਦੀ ਪੁਲਸ ਲਈ ਮੂੰਹ ਲੁਕਾਉਣ ਵਾਲੀ ਸਮਝੀ ਜਾਂਦੀ ਸੀ। ਹਰਿਆਣੇ ਦੇ ਇੱਕ ਕਾਰੋਬਾਰੀ ਨੂੰ ਚੰਡੀਗੜ੍ਹ ਤੋਂ ਅਗਵਾ ਕਰਨ ਦਾ ਕਾਰਾ ਜਿਸ ਗਰੁੱਪ ਨੇ ਕੀਤਾ ਸੀ, ਉਸ ਦੇ ਸਾਰੇ ਬੰਦੇ ਪੰਜਾਬ ਵਿੱਚੋਂ ਸਨ। ਅਗਵਾ ਕੀਤੇ ਕਾਰੋਬਾਰੀ ਨੂੰ ਹਿਮਾਚਲ ਪ੍ਰਦੇਸ਼ ਵਿੱਚ ਰੱਖਿਆ ਗਿਆ, ਪੈਸੇ ਦੀ ਸੌਦੇਬਾਜ਼ੀ ਮਹਾਰਾਸ਼ਟਰ ਦੀ ਰਾਜਧਾਨੀ ਮੁੰਬਈ ਵਿੱਚ ਕੀਤੀ ਗਈ ਅਤੇ ਇਸ ਦਾ ਲੈਣ-ਦੇਣ ਬਿਹਾਰ ਵਿੱਚ ਹੋਣ ਦੇ ਬਾਅਦ ਅਗਵਾ ਕੀਤੇ ਕਾਰੋਬਾਰੀ ਨੂੰ ਛੱਡਣ ਵਰਗਾ ਕੰਮ ਕਰਨਾਟਕ ਦੀ ਰਾਜਧਾਨੀ ਬੰਗਲੂਰੂ ਵਿੱਚ ਹੋਇਆ ਦੱਸਿਆ ਜਾਂਦਾ ਸੀ। ਪੰਜਾਬ ਦੇ ਮੁੰਡੇ, ਹਰਿਆਣੇ ਦਾ ਕਾਰੋਬਾਰੀ, ਚੰਡੀਗੜ੍ਹ ਵਿੱਚ ਅਗਵਾ ਕੀਤਾ, ਹਿਮਾਚਲ ਵਿੱਚ ਰੱਖਿਆ, ਮਹਾਰਾਸ਼ਟਰ ਵਿੱਚ ਸੌਦੇਬਾਜ਼ੀ, ਬਿਹਾਰ ਵਿੱਚ ਅਦਾਇਗੀ, ਕਰਨਾਟਕ ਵਿੱਚ ਬੰਦਾ ਛੱਡੇ ਜਾਣ ਤੱਕ ਸੱਤ ਰਾਜਾਂ ਦੀ ਲੜੀ ਬੱਝਦੀ ਗਈ, ਪਰ ਕਿਸੇ ਇੱਕ ਰਾਜ ਦੀ ਪੁਲਸ ਨੇ ਵੀ ਕੇਸ ਦਰਜ ਨਹੀਂ ਸੀ ਕੀਤਾ। ਸਾਰਿਆਂ ਥਾਵਾਂ ਦੀ ਪੁਲਸ ਇਹ ਕਹਿੰਦੀ ਸੀ ਕਿ ਕੇਸ ਸਾਡੇ ਅਧਿਕਾਰ ਖੇਤਰ ਦਾ ਨਹੀਂ, ਜਦ ਕਿ ਕਾਨੂੰਨ ਮੁਤਾਬਕ ਇਨ੍ਹਾਂ ਵਿੱਚੋਂ ਕਿਸੇ ਰਾਜ ਵਿੱਚ ਵੀ ਪਰਚਾ ਦਰਜ ਕੀਤਾ ਜਾ ਸਕਦਾ ਸੀ ਤੇ ਜੇ ਲੋੜ ਪਵੇ ਤਾਂ ਜਿੱਥੇ ਭੇਜਣਾ ਹੋਵੇ, ਜ਼ੀਰੋ ਐੱਫ ਆਈ ਆਰ ਲਿਖ ਕੇ ਭੇਜਿਆ ਜਾ ਸਕਦਾ ਸੀ, ਪਰ ਹਰ ਇੱਕ ਰਾਜ ਦੀ ਪੁਲਸ ਇਸ ਜ਼ਿੰਮੇਵਾਰੀ ਤੋਂ ਬਚਦੀ ਰਹੀ। ਅਗਵਾਕਾਰੀ ਦੇ ਇਸ ਕਾਂਡ ਨੇ ਉਸ ਘਟਨਾ ਦੇ ਬਾਅਦ ਪੂਰੇ ਦੇਸ਼ ਵਿੱਚ ਇਹੋ ਕੁਝ ਕਰਨ ਵਾਲੇ ਗੈਂਗਾਂ ਲਈ ਇੱਕ ਰਾਹ ਖੋਲ੍ਹ ਦਿੱਤਾ ਸੀ।

ਅੱਜ ਹਾਲਤ ਉਸ ਨਾਲੋਂ ਕਈ ਗੁਣ ਵੱਧ ਵਿਗੜੀ ਹੋਈ ਸੁਣੀਂਦੀ ਹੈ। ਸਿਰਫ ਇਹ ਨਹੀਂ ਕਿ ਇੱਕ ਰਾਜ ਦੇ ਅੰਦਰ ਵਾਰਦਾਤ ਹੁੰਦੀ ਅਤੇ ਦੂਸਰੇ ਰਾਜ ਵਿੱਚ ਅਪਰਾਧੀ ਜਾ ਲੁਕਦੇ ਹੋਣਗੇ, ਸਗੋਂ ਵਰਤਾਰਾ ਅੰਤਰ-ਰਾਜੀ ਤੱਕ ਰਹਿਣ ਦੀ ਥਾਂ ਅੰਤਰ-ਰਾਸ਼ਟਰੀ ਬਣ ਚੁੱਕਾ ਹੈ। ਪੰਜਾਬ, ਹਰਿਆਣਾ, ਚੰਡੀਗੜ੍ਹ, ਦਿੱਲੀ ਜਾਂ ਹੋਰਨਾਂ ਰਾਜਾਂ ਦੇ ਕਾਰੋਬਾਰੀਆਂ ਕੋਲ ਫਿਰੌਤੀ ਦੇਣ ਦੇ ਫੋਨ ਦੂਸਰੇ ਦੇਸ਼ਾਂ ਤੋਂ ਆਉਂਦੇ ਹਨ, ਜੇ ਉਹ ਚੱਟੀ ਭਰਨਾ ਮੰਨ ਜਾਣ ਤਾਂ ਵਸੂਲੀ ਕਰਨ ਵਾਲੇ ਮੁੰਡਿਆਂ ਦਾ ਕੋਈ ਟੋਲਾ ਪੰਜਾਬ ਵਿੱਚੋਂ ਹੀ ਪੁੱਜ ਜਾਂਦਾ ਹੈ। ਹੋਰ ਤਾਂ ਕਿਸੇ ਦੀ ਗੱਲ ਕੀ ਕਰਨੀ, ਪਿਛਲੇ ਸਾਲ ਬਟਾਲਾ ਵਿੱਚ ਇੱਕ ਇਹੋ ਜਿਹੇ ਵਿਅਕਤੀ ਕੋਲ ਪੁਲਸ ਦਾ ਇੱਕ ਛੋਟਾ ਥਾਣੇਦਾਰ ਜਾ ਪੁੱਜਾ ਕਿ ਤੁਹਾਡੇ ਕੋਲ ਵਿਦੇਸ਼ ਤੋਂ ਇੱਕ ਸੁਨੇਹਾ ਆਇਆ ਹੈ, ਉਹ ਪੈਸੇ ਦੇ ਦਿਉ। ਪੈਸੇ ਲੈਣ ਗਿਆ ਉਹ ਥਾਣੇਦਾਰ ਵੀ ਓਸੇ ਤਰ੍ਹਾਂ ਫਸ ਗਿਆ, ਜਿਸ ਤਰ੍ਹਾਂ ਬਹੁਤ ਸਾਰੇ ਹੋਰ ਨੌਜਵਾਨ ਵੀ ਬਾਹਰਲਿਆਂ ਦੇ ਸੁਨੇਹੇ ਉੱਤੇ ਅਮਲ ਕਰਵਾਉਣ ਵਾਸਤੇ ਗਏ ਅਤੇ ਫੜੇ ਜਾਂਦੇ ਰਹੇ ਸਨ। ਕਿਸੇ ਵੇਲੇ ਇਹੋ ਜਿਹੇ ਕੰਮਾਂ ਲਈ ਮੁੰਬਈ ਦੀ ਫਿਲਮ ਨਗਰੀ ਦੀ ਬਦਨਾਮੀ ਬਹੁਤ ਹੁੰਦੀ ਸੀ ਤੇ ਉਹ ਦੌਰ ਕਈ ਵੱਡੇ ਕਲਾਕਾਰਾਂ ਦੇ ਏਦਾਂ ਜੜ੍ਹੀਂ ਬੈਠਾ ਕਿ ਫਿਲਮਾਂ ਜੋਗੇ ਨਹੀਂ ਸਨ ਰਹਿ ਗਏ ਅਤੇ ਉਨ੍ਹਾਂ ਦੀ ਉਮਰ ਦਾ ਆਖਰੀ ਵਕਤ ਗੁੰਮਨਾਮੀ ਵਿੱਚ ਗੁਜ਼ਰਿਆ ਸੀ।

ਜਿਹੜੇ ਹਾਲਾਤ ਸਾਡੇ ਸਾਹਮਣੇ ਹਨ, ਇਨ੍ਹਾਂ ਲਈ ਆਮ ਲੋਕ ਸਿਰਫ ਪੰਜਾਬ ਤੱਕ ਸੋਚਦੇ ਹਨ, ਕਿਉਂਕਿ ਨੇੜਲੇ ਹਰਿਆਣੇ ਜਾਂ ਉਸ ਤੋਂ ਅੱਗੇ ਦਿੱਲੀ ਤੇ ਹੋਰ ਥਾਂਵਾਂ ਬਾਰੇ ਉਨ੍ਹਾਂ ਕੋਲ ਜਾਣਕਾਰੀ ਨਹੀਂ ਪਹੁੰਚਦੀ। ਬਹੁਤ ਹੱਦ ਤੱਕ ਉਹ ਸਿੱਧੂ ਮੂਸੇਵਾਲੇ ਦਾ ਕੇਸ ਚੁੱਕ ਕੇ ਗੱਲਾਂ ਕਰਨ ਲੱਗਦੇ ਹਨ ਜਾਂ ਏਦਾਂ ਦੇ ਦੋ-ਚਾਰ ਹੋਰ ਕੇਸ ਉਨ੍ਹਾਂ ਨੂੰ ਪਤਾ ਲੱਗ ਸਕਦੇ ਹਨ, ਅਸਲ ਕਹਾਣੀ ਉਨ੍ਹਾਂ ਦੀ ਸੋਚ ਤੋਂ ਬਹੁਤ ਅੱਗੇ ਤੱਕ ਜਾ ਸਕਦੀ ਹੈ। ਇਹ ਹੀ ਨਹੀਂ, ਗੱਲ ਇਨ੍ਹਾਂ ਕੇਸਾਂ ਅਤੇ ਇਨ੍ਹਾਂ ਵਿੱਚ ਉਲਝੇ ਨੌਜਵਾਨਾਂ ਤੱਕ ਸੀਮਤ ਨਹੀਂ ਹੁੰਦੀ, ਕਈ ਵਾਰੀ ਰਾਜਸੀ ਆਗੂਆਂ ਦੀ ਭਾਈਵਾਲੀ ਤੱਕ ਦੇ ਕਿੱਸੇ ਸਾਹਮਣੇ ਆਉਂਦੇ ਹਨ ਤਾਂ ਆਮ ਆਦਮੀ ਉਂਗਲਾਂ ਟੁੱਕਣ ਲੱਗਦਾ ਹੈ। ਇਸ ਦੀਆਂ ਵੀ ਕਈ ਮਿਸਾਲਾਂ ਮੌਜੂਦ ਹਨ।

ਜਦੋਂ ਨਰਸਿਮਹਾ ਰਾਓ ਭਾਰਤ ਦਾ ਪ੍ਰਧਾਨ ਮੰਤਰੀ ਹੁੰਦਾ ਸੀ, ਸਾਨੂੰ ਪੱਤਰਕਾਰੀ ਖੇਤਰ ਵਾਲੇ ਲੋਕਾਂ ਨੂੰ ਅਚਾਨਕ ਇਹ ਸੁਣਨ ਨੂੰ ਮਿਲਿਆ ਕਿ ਦਿੱਲੀ ਵਿੱਚ ਰਮੇਸ਼ ਸ਼ਰਮਾਂ ਨਾਂਅ ਦਾ ਕੋਈ ਆਦਮੀ ਹੈ, ਜਿਸ ਦੀ ਹਰ ਪਾਸੇ ਦਹਿਸ਼ਤ ਹੈ। ਕੁਝ ਚਿਰ ਪਿੱਛੋਂ ਉਸ ਦੀ ਗ੍ਰਿਫਤਾਰੀ ਦੀ ਖਬਰ ਆ ਗਈ ਅਤੇ ਨਾਲ ਕਈ ਕਿੱਸੇ ਹੋਰ ਸੁਣਨ ਨੂੰ ਮਿਲੇ ਅਤੇ ਚਰਚਾ ਇਹ ਵੀ ਸੁਣੀ ਗਈ ਕਿ ਕੁਝ ਵੱਡੇ ਲੀਡਰਾਂ ਲਈ ਕੰਮ ਕਰਦਾ ਉਹ ਬੰਦਾ ਜਦੋਂ ਕੱਦ ਕੱਢਣ ਅਤੇ ਖੁਦ ਰਾਜਨੀਤੀ ਦੇ ਮੈਦਾਨ ਵਿੱਚ ਆਉਣ ਲੱਗਾ ਤਾਂ ਉਸ ਦੇ ਪਰ ਕੁਤਰਨ ਲਈ ਸਾਰੀ ਕਾਰਵਾਈ ਪਾਈ ਗਈ ਸੀ। ਗੱਲ ਫਿਰ ਆਈ-ਗਈ ਜਿਹੀ ਹੋ ਗਈ ਅਤੇ ਅਸੀਂ ਲੋਕ ਭੁਲਾ ਬੈਠੇ ਸਾਂ। ਕਈ ਸਾਲਾਂ ਬਾਅਦ ਅਚਾਨਕ ਇੱਕ ਦਿਨ ਪੰਜਾਬ ਦੇ ਇੱਕ ਸਾਬਕਾ ਮੰਤਰੀ ਨੇ ਅਦਾਲਤ ਵਿੱਚ ਅਰਜ਼ੀ ਦੇ ਦਿੱਤੀ ਕਿ ਉਸ ਦੀ ਜਾਨ ਨੂੰ ਖਤਰਾ ਹੋਣ ਕਰ ਕੇ ਉਸ ਨੂੰ ਸੁਰੱਖਿਆ ਦਿੱਤੀ ਜਾਣੀ ਚਾਹੀਦੀ ਹੈ ਤੇ ਖਤਰੇ ਦੀ ਕਹਾਣੀ ਓਸੇ ਰਮੇਸ਼ ਸ਼ਰਮੇ ਨਾਲ ਜੁੜਨ ਲੱਗ ਪਈ। ਪਤਾ ਲੱਗਾ ਕਿ ਸਾਬਕਾ ਮੰਤਰੀ ਨੇ ਇਸ ਦਲੀਲ ਨਾਲ ਸੁਰੱਖਿਆ ਮੰਗੀ ਹੈ ਕਿ ਉਹ ਕਿਸੇ ਵਕਤ ਰਮੇਸ਼ ਸ਼ਰਮੇ ਵਾਸਤੇ ਕੰਮ ਕਰਦਾ ਰਿਹਾ ਸੀ ਤੇ ਉਸ ਦਾ ਵਿਰੋਧੀ ਗੈਂਗ ਉਸ ਨੂੰ ਮਾਰਨ ਦੀ ਸਾਜ਼ਿਸ਼ ਘੜ ਸਕਦਾ ਹੈ। ਕੁਝ ਲੋਕਾਂ ਦੀ ਰਾਏ ਸੀ ਕਿ ਇਹ ਕਹਾਣੀ ਸਿਰਫ ਸੁਰੱਖਿਆ ਲੈਣ ਲਈ ਘੜੀ ਗਈ ਹੈ ਤੇ ਕੁਝ ਮੀਸਣਾ ਹਾਸਾ ਹੱਸ ਕੇ ਗੱਲ ਪਲਟਣ ਵਾਲੇ ਲੋਕ ਬਾਅਦ ਵਿੱਚ ਨਿਵੇਕਲੇ ਥਾਂ ਖੜਿਆਂ ਉਸ ਲੀਡਰ ਦੀ ਇਸ ਕਹਾਣੀ ਦੀ ਹਾਮੀ ਭਰਦੇ ਅਤੇ ਨਾਲ ਲੱਗਦਾ ਬਹੁਤ ਕੁਝ ਹੋਰ ਵੀ ਬਿਨਾਂ ਪੁੱਛੇ ਦੱਸੀ ਜਾਂਦੇ ਸਨ।

ਇਸ ਵਕਤ ਫਿਰ ਏਦਾਂ ਦੇ ਕਿੱਸੇ ਬਹੁਤ ਸੁਣਨ ਨੂੰ ਮਿਲਦੇ ਹਨ, ਪਰ ਉਨ੍ਹਾਂ ਵਿੱਚੋਂ ਕਿਸੇ ਉੱਤੇ ਯਕੀਨ ਕਰਨ ਦੀ ਗੁੰਜਾਇਸ਼ ਹੈ ਜਾਂ ਨਹੀਂ, ਇਹ ਸਮਝਣਾ ਔਖਾ ਹੋ ਜਾਂਦਾ ਹੈ। ਇੱਕ ਗੱਲ ਸਾਰਿਆਂ ਦੇ ਪੱਲੇ ਪੈਂਦੀ ਹੈ ਕਿ ਜਵਾਨੀ ਪੰਜਾਬ ਵਿੱਚ ਕੁਰਾਹੇ ਦਾ ਸ਼ਿਕਾਰ ਹੋ ਰਹੀ ਹੈ ਅਤੇ ਇਸ ਦੇ ਪਿੱਛੇ ਕੋਈ ਗਹਿਰੀ ਸਾਜ਼ਿਸ਼ ਹੋਣ ਦੀ ਗੱਲ ਭਾਵੇਂ ਬਹੁਤ ਸਾਰੇ ਲੋਕ ਕਰਦੇ ਹਨ, ਇਸ ਦੇ ਇਲਾਜ ਬਾਰੇ ਸੋਚ ਦੀ ਇੱਕਸੁਰਤਾ ਨਹੀਂ ਦਿੱਸਦੀ। ਪੰਜਾਬ ਸਰਕਾਰ ਨੇ ਇਸ ਕੰਮ ਦੇ ਲਈ ਪਹਿਲ ਕਰਨ ਦੀ ਗੱਲ ਕੀਤੀ ਤੇ ਇੱਕ ਮੁਹਿੰਮ ਛੇੜੀ ਹੈ, ਪਰ ਇਹ ਵੀ ਸੋਚਣਾ ਔਖਾ ਹੈ ਕਿ ਇਹ ਪੱਕਾ ਇਲਾਜ ਲਈ ਕੀਤਾ ਜਾ ਰਿਹਾ ਹੈ, ਕਿਉਂਕਿ ਮੁਹਿੰਮ ਚਲਾਉਣ ਵਾਲੀ ਪੁਲਸ ਦੇ ਆਪਣੇ ਅਕਸ ਬਾਰੇ ਆਮ ਲੋਕਾਂ ਲਈ ਯਕੀਨ ਕਰਨਾ ਅਜੇ ਔਖਾ ਜਾਪਦਾ ਹੈ। ਪਿਛਲੇ ਮਾੜੇ ਰਿਕਾਰਡ ਕਾਰਨ ਇਹ ਬੇਯਕੀਨੀ ਹਾਲੇ ਟੁੱਟਦੀ ਨਹੀਂ, ਪਰ ਜਿੱਥੋਂ ਤੱਕ ਆਮ ਲੋਕਾਂ ਦਾ ਸੰਬੰਧ ਹੈ, ਇਸ ਵਿੱਚ ਦੋ ਰਾਵਾਂ ਨਹੀਂ ਕਿ ਹਰ ਕੋਈ ਸੁੱਖ-ਸ਼ਾਂਤੀ ਵਾਲੇ ਦਿਨ ਗੁਜ਼ਾਰਨਾ ਚਾਹੁੰਦਾ ਹੈ। ਇਹ ਨਵੀਂ ਮੁਹਿੰਮ ਕਿਸੇ ਤਣ-ਪੱਤਣ ਲੱਗ ਜਾਵੇ ਤਾਂ ਲੋਕ ਇਸ ਦਾ ਸਵਾਗਤ ਕਰਨਗੇ, ਪਰ ਜਦੋਂ ਤੱਕ ਇਹ ਕੁਝ ਹੋਇਆ ਦਿਖਾਈ ਨਹੀਂ ਦੇਂਦਾ, ਆਮ ਲੋਕਾਂ ਵੱਲੋਂ ਇਸ ਦੀ ਕਾਮਯਾਬੀ ਬਾਰੇ ਵਿਸਵਿਸੇ ਜਿਹੇ ਪ੍ਰਗਟ ਕੀਤੇ ਜਾਂਦੇ ਰਹਿਣਗੇ।

ਕਦੇ ਦੋਆਬੇ ਦਾ ਮਾਸਕੋ ਸੀ : ਧੂਤ ਕਲਾਂ

(ਦੋ ਵੀਹਾਂ ਸਨ, ਇੱਥੋਂ ਦੇ ਸੂਹੇ ਸੰਗਰਾਮੀਏ)

ਖਿੰਡ ਫਸਿਆ-62

ਵਿਜੇ ਬੰਬੇਲੀ

ਬ੍ਰਿਟਿਸ਼ ਸਾਮਰਾਜ ਦੇ ਗੁਪਤ ਦਸਤਾਵੇਜ਼ਾਂ ਵਿੱਚ ਲਿਖੇ-ਦਰਜ ਨੂੰ ਆਪਣੇ ਸ਼ਬਦੀ ਦੋ-ਹਰਫੀ ਕਰੀਏ ਤਾਂ ਸੰਖੇਪ ਇਹ ਬਣੇਗਾ, "ਰਿਆਸਤ ਕਪੂਰਥਲਾ ਦਾ ਪਿੰਡ, ਜਿਹੜਾ ਹੁਸ਼ਿਆਰਪੁਰ ਜ਼ਿਲ੍ਹੇ ਦੇ ਹੱਦ-ਬੰਨੇ ਅੰਗਰੇਜ਼ੀ ਕਸਬੇ ਹਰਿਆਣਾ ਤੋਂ ਅੱਗੇ ਰਿਆਸਤੀ ਕਸਬੇ ਭੂੰਗ

ਕਿਸਾਨੀ ਰਿਸ਼ਤਿਆਂ ਦੇ ਟੁੱਟ-ਭੱਜ ਦੀਆਂ ਕਹਾਣੀਆਂ

ਅਜੀਤ ਸਿੰਘ ਪੱਤੋ ਦੀਆਂ ਸਾਰੀਆਂ ਕਹਾਣੀਆਂ

ਸੰਪਾਦਕ : ਬੂਟਾ ਸਿੰਘ ਚੌਹਾਨ, ਤੇਜਾ ਸਿੰਘ ਤਿਲਕ
ਪੰਨੇ : 252, ਮੁੱਲ : 375 ਰੁਪਏ
ਆੱਟਮ ਆਰਟ, ਪਟਿਆਲਾ

ਮਾਲਵੇ ਦੀ ਨਿਮਨ ਕਿਸਾਨੀ ਦਾ ਆਂਚਲਿਕ ਜੀਵਨ ਅਜੀਤ ਸਿੰਘ ਪੱਤੋ ਦੀਆਂ ਕਹਾਣੀਆਂ ਵਿੱਚ ਗੂੜ੍ਹੇ ਰੂਪ ਵਿੱਚ ਵਿੱਚ ਪੜ੍ਹਨ ਨੂੰ ਮਿਲਦਾ ਹੈ। ਪੇਂਡੂ ਲੋਕਾਂ ਦਾ ਜੀਵਨ ਪੱਧਰ, ਉਨ੍ਹਾਂ ਦੀਆਂ ਖਾਹਿਸ਼ਾਂ, ਹੇਰਵੇ, ਸੁਪਨੇ ਅਤੇ ਜ਼ਿੰਦਗੀ ਜਿਉਣ ਦੀ ਲੋਚਾ ਪੱਤੋ ਆਪਣੇ ਪੇਂਡੂ ਪਾਤਰਾਂ ਰਾਹੀਂ ਬੜੀ ਸਹਿਜਤਾ ਨਾਲ ਪੇਸ਼ ਕਰਨ ਵਾਲਾ ਕਹਾਣੀਕਾਰ ਹੈ। 'ਇੱਕੋ ਮਿੱਟੀ ਦੇ ਪੁੱਤ' ਸੰਗ੍ਰਹਿ ਵਿੱਚ ਉਹ ਮੰਨਦਾ ਹੈ ਕਿ '1954 ਤੋਂ ਮੈਂ ਕਹਾਣੀ ਲਿਖਦਾ ਆ ਰਿਹਾ ਹਾਂ।' ਉਸ ਸਮੇਂ ਦੇ ਪ੍ਰਸੰਗ ਵਿੱਚ ਜਦੋਂ ਉਹਦੀ ਕਹਾਣੀ ਦਾ ਅਧਿਐਨ ਕਰੀਏ ਤਾਂ ਸਾਨੂੰ ਉਸ ਸਮੇਂ ਦੇ ਪਿੰਡ ਦੀ ਸਥਿਤੀ ਦਾ ਪਤਾ ਲੱਗਦਾ ਹੈ। ਅਜ਼ਾਦੀ ਤੋਂ ਬਾਅਦ ਸੂਝਵਾਨ ਲੋਕ ਇਕ ਸੁਪਨਾ ਲੈਂਦੇ ਹਨ ਕਿ ਹੁਣ ਦੇਸ਼ ਦੇ ਲੋਕ ਅਜ਼ਾਦ ਹੋ ਗਏ ਹਨ, ਪਰ ਹਕੀਕਤ ਹੋਰ ਹੁੰਦੀ ਹੈ। ਇਕ ਚੇਤਨ ਲੇਖਕ ਇਸ 'ਤੇ ਸਵਾਲ ਕਰਦਾ ਹੈ। ਪੱਤੋ ਕਿਉਂਕਿ ਰੂਸੀ ਇਨਕਲਾਬ ਤੋਂ ਪ੍ਰਭਾਵਿਤ ਹੁੰਦਾ ਹੈ। ਜਵਾਨੀ ਵਿੱਚ ਕਮਿਊਨਿਸਟ ਮੈਨੀਫੈਸਟੋ ਤੇ ਭੌਤਿਕਵਾਦ ਪਦਾਰਥਵਾਦ ਪੜ੍ਹਦਾ ਹੈ। ਉਸੇ ਦ੍ਰਿਸ਼ਟੀ ਨਾਲ ਸਮਾਜ ਨੂੰ ਵੇਖਦਾ ਅਤੇ ਸਮਝਦਾ ਹੈ। ਉਹ ਆਪਣੀਆਂ ਮੁੱਢਲੀਆਂ ਕਹਾਣੀਆਂ ਵਿੱਚ ਇਸ ਕਿਸਮ ਦਾ ਬਿਰਤਾਂਤ ਸਿਰਜਦਾ ਹੈ ਕਿ ਅਜੇ ਵੀ ਵੱਡੀ ਪੱਧਰ 'ਤੇ ਸਮਾਜਿਕ ਤਬਦੀਲੀ ਦੀ ਜ਼ਰੂਰਤ ਹੈ। ਸੋ ਉਹ ਉਸ ਸਮੇਂ ਦੇ ਯਥਾਰਥਵਾਦ ਨੂੰ ਪੇਂਡੂ ਪਾਤਰਾਂ ਦੇ ਪ੍ਰਸੰਗ ਵਿੱਚ ਚਿਤਰਦਾ ਹੈ। ਉਹ ਆਪਣੇ ਆਪ ਨੂੰ ਮੰਨਦਾ ਵੀ ਹੈ ਕਿ ਉਹ ਯਥਾਰਥਵਾਦੀ ਕਹਾਣੀਕਾਰ ਹੈ। ਪੱਤੋ ਨੂੰ ਪੇਂਡੂ ਜ਼ਿੰਦਗੀ ਦੀ ਕਾਫੀ ਸਮਝ ਹੈ। ਪਿੰਡ ਦੀ ਸਮਾਜਿਕ, ਆਰਥਿਕ, ਸੱਭਿਆਚਾਰਕ ਬਣਤਰ ਵਿੱਚ ਵਿਚਰ ਰਹੇ ਪਾਤਰਾਂ ਦੇ ਸੰਜੀਵ ਚਿੱਤਰ ਉਹਦੀਆਂ ਕਹਾਣੀਆਂ ਵਿੱਚ ਪੇਸ਼ ਹੁੰਦੇ ਹਨ। ਪਿੰਡ ਦੀ ਵਧੇਰੇ ਜ਼ਿੰਦਗੀ ਖੇਤੀ ਨਾਲ ਜੁੜੀ ਹੋਈ ਹੈ। ਜ਼ਮੀਨ ਉਨ੍ਹਾਂ ਲਈ ਸਭ ਤੋਂ ਵੱਡੀ ਜਾਇਦਾਦ ਹੈ। ਰਿਸ਼ਤਾ-ਨਾਤਾ ਪ੍ਰਬੰਧ ਅਤੇ ਸੱਭਿਆਚਾਰਕ ਬਣਤਰ ਜ਼ਮੀਨ ਦੇ ਇਰਦ-ਗਿਰਦ ਘੁੰਮਦੀ ਹੈ। ਸੋ ਪੱਤੋ ਦੇ ਪੇਂਡੂ ਰਹਿਤਲ ਵਾਲੇ ਪਾਤਰ ਵੀ ਜ਼ਮੀਨ ਦੇ ਆਲੇ-ਦੁਆਲੇ ਆਪਣਾ ਬੌਧਿਕ ਵਿਕਾਸ ਕਰਦੇ ਹਨ। ਘਰਾਂ ਵਿੱਚ ਔਰਤ ਦੀ ਸਪੇਸ 'ਜ਼ਮੀਨ' ਨਿਰਧਾਰਤ ਕਰਦੀ ਹੈ। ਨਸ਼ਾ ਘਰਾਂ ਦੀ ਬਣਤਰ ਤੇ ਤੋਰ ਨੂੰ ਧੀਮਾ ਹੀ ਨਹੀਂ ਕਰਦਾ, ਬਲਕਿ ਤੋੜ ਤੇ ਤਬਾਹ ਵੀ ਕਰ ਦਿੰਦਾ ਹੈ। ਪੱਤੋ 'ਨਸ਼ਿਆਂ' ਨੂੰ ਆਪਣੇ ਕਹਾਣੀ ਦੇ ਕੇਂਦਰ ਵਿੱਚ ਰੱਖਦਾ ਹੋਇਆ ਕਹਾਣੀ ਦਾ ਬਿਰਤਾਂਤ ਉਸਾਰਦਾ ਹੈ। ਜੋ ਘਰ ਤੋੜਦਾ ਹੈ, ਕਿਉਂਕਿ ਪੱਤੋ ਪਿੰਡ ਦਾ ਕਹਾਣੀਕਾਰ ਹੈ। ਕਹਾਣੀ ਦੇ ਪਾਤਰ ਤੇ ਬਿਰਤਾਂਤ ਪਿੰਡ ਵਿੱਚ ਉਸਰਦਾ ਹੈ, ਕਿਉਂਕਿ ਉਹ ਸਾਰਾ ਸਮਾਂ ਪਿੰਡ ਵਿੱਚ ਰਿਹਾ ਹੈ। ਉਹ ਪੇਂਡੂ ਜੀਵਨ ਨੂੰ ਬੜੀ ਸਮਰੱਥਾ ਨਾਲ ਪੇਸ਼ ਕਰਦਾ ਹੈ। ਦੂਜੇ ਪਾਸੇ ਉਹ ਆਪਣੇ-ਆਪ ਨੂੰ ਦੁਹਰਾਉਣ ਵੀ ਲੱਗ ਜਾਂਦਾ ਹੈ।

ਇਸ ਸੰਗ੍ਰਹਿ ਵਿੱਚ ਅਜੀਤ ਸਿੰਘ ਪੱਤੋ ਦੀਆਂ ਕੁਲ 45 ਕਹਾਣੀਆਂ ਨੂੰ ਬੂਟਾ ਸਿੰਘ ਚੌਹਾਨ ਤੇ ਤੇਜਾ ਸਿੰਘ ਤਿਲਕ ਨੇ ਸੰਪਾਦਤ ਕੀਤਾ ਹੈ। ਉਨ੍ਹਾਂ ਨੇ ਬੜਾ ਯਤਨ ਕਰਕੇ ਪੱਤੋ ਦੀਆਂ ਗਵਾਚ ਰਹੀਆਂ ਕਹਾਣੀਆਂ ਨੂੰ ਲੱਭ ਕੇ ਨਵੇਂ ਪਾਠਕਾਂ ਨੂੰ ਪੜ੍ਹਨ ਲਈ ਸੰਪਾਦਤ ਕੀਤਾ ਹੈ। ਇਹ ਉਨ੍ਹਾਂ ਦਾ ਸਾਰਥਿਕ ਉਪਰਾਲਾ ਹੈ। ਇਸ ਪੁਸਤਕ ਵਿੱਚ ਪੱਤੋ ਦੇ ਸੰਗ੍ਰਹਿ 'ਇੱਕੋ ਮਿੱਟੀ ਦੇ ਪੁੱਤ' ਤੇ 'ਨੂਰ ਤੇ ਨਾਰ' ਤੋਂ ਇਲਾਵਾ 'ਕੁਝ ਹੋਰ ਕਹਾਣੀਆਂ' ਵੀ ਸ਼ਾਮਲ ਕੀਤੀਆਂ ਗਈਆਂ ਹਨ, ਜੋ ਕਿਸੇ ਕਿਤਾਬ ਵਿੱਚ ਨਹੀਂ ਛਪੀਆਂ। ਆਰੰਭ ਵਿੱਚ ਬੂਟਾ ਸਿੰਘ ਚੌਹਾਨ ਨੇ ਪੱਤੋ ਦੀ ਵਿਚਾਰਧਾਰਾ ਤੇ ਉਸ ਦੇ ਕਹਾਣੀ ਖੇਤਰ ਵਿੱਚ ਸਥਾਨ ਬਾਰੇ ਲਿਖਿਆ ਹੈ। ਗੁਰਬਚਨ ਸਿੰਘ ਭੁੱਲਰ ਤੇ ਨਿੰਦਰ ਘੁਗਿਆਣਵੀ ਨੇ ਪੱਤੋ ਦੇ ਸਾਰਥਿਕ ਸ਼ਬਦ ਚਿੱਤਰ ਲਿਖੇ ਹਨ। ਤੇਜਾ ਸਿੰਘ ਤਿਲਕ ਨੇ ਪੱਤੋ ਦੀ ਕਹਾਣੀ ਕਲਾ ਬਾਰੇ ਪਤੇ ਦੀਆਂ ਗੱਲਾਂ ਕੀਤੀਆਂ ਹਨ। ਨਵੀਂ ਪੀੜ੍ਹੀ ਦੇ ਪਾਠਕ ਤੇ ਲੇਖਕਾਂ ਲਈ ਪੱਤੋ ਬਾਰੇ ਭਰਪੂਰ ਜਾਣਕਾਰੀ ਮਿਲ ਜਾਂਦੀ ਹੈ।

ਇਸ ਸੰਗ੍ਰਹਿ ਦੀਆਂ 45 ਕਹਾਣੀਆਂ ਨੂੰ ਪੜ੍ਹ ਕੇ ਪਾਠਕ ਮਾਲਵੇ ਦੀ ਪੇਂਡੂ ਜ਼ਿੰਦਗੀ ਦੇ ਤਕਰੀਬਨ ਸੌ ਸਾਲ ਦੀ ਸਮਾਜਿਕ, ਆਰਥਿਕ, ਸੱਭਿਆਚਾਰਕ ਦੇ ਸੰਦਰਭ ਵਿੱਚ ਪੇਂਡੂ ਜ਼ਿੰਦਗੀ ਨੂੰ ਸਮਝ ਸਕਦੇ ਹਨ। ਪੇਂਡੂ ਲੋਕਾਂ ਦੀ ਆਰਥਿਕ ਗਤੀ ਜ਼ਮੀਨ ਨਾਲ ਤੁਰਦੀ ਹੈ। ਚਾਹੇ ਉਹ ਕਿਸਾਨ ਹੋਵੇ ਅਤੇ ਚਾਹੇ ਉਹ ਨਿਮਨ ਸ਼੍ਰੇਣੀ ਦੀਆਂ ਧਿਰਾਂ ਹੋਣ, ਉਨ੍ਹਾਂ ਦਾ ਕਾਰ-ਵਿਹਾਰ ਜ਼ਮੀਨ ਨਾਲ ਜੁੜਿਆ ਹੋਇਆ ਹੈ। ਦੂਜਾ ਕੋਈ ਬਦਲ ਨਹੀਂ। ਜ਼ਮੀਨ ਨਾਲ ਜੁੜ ਕੇ ਲੋਕਾਂ ਦੇ ਰਿਸ਼ਤੇ ਬਣਦੇ, ਜੁੜਦੇ ਤੇ ਟੁੱਟਦੇ ਹਨ। ਉਸ ਵੇਲੇ ਬਹੁਤ ਥੋੜ੍ਹੇ ਲੋਕ ਨੌਕਰੀਆਂ ਵਿੱਚ ਜਾਂਦੇ ਹਨ। ਸਕੂਲ ਦੇ ਅਧਿਆਪਕ ਜਾਂ ਫੌਜ ਵਿੱਚ ਲੋਕ ਜਾਂਦੇ ਹਨ। ਉਹ ਪਾਤਰ ਵੀ ਪੱਤੋ ਦੀਆਂ ਕਹਾਣੀਆਂ ਵਿੱਚ ਆਉਂਦੇ ਹਨ। ਪੱਤੋ ਦੀਆਂ ਕਈ ਕਹਾਣੀਆਂ ਵਿੱਚ ਫੌਜੀ ਪਾਤਰ ਆਉਂਦੇ ਹਨ। ਪੱਤੋ ਨੇ ਪੈਰ-ਪੈਰ ਉੱਤੇ ਹੁੰਦਾ ਔਰਤ ਦਾ ਦਮਨ ਵੀ ਮਾਨਵਵਾਦੀ ਦ੍ਰਿਸ਼ਟੀ ਨਾਲ ਪੇਸ਼ ਕੀਤਾ ਹੈ। ਔਰਤ ਪਲ-ਪਲ ਦਰੜ ਹੁੰਦੀ ਹੈ। ਜ਼ਮੀਨ ਦੀ ਮਾਲਕੀ ਬੰਦੇ ਕੋਲ ਹੋਣ ਕਰਕੇ ਬੰਦਾ ਹਰ ਤਰ੍ਹਾਂ ਪਰਵਾਰ ਉੱਤੇ ਅਤੇ ਔਰਤ ਉੱਤੇ ਹਾਵੀ ਹੁੰਦਾ ਹੈ। ਉਹ ਪਰਵਾਰ ਦੀ ਜੜ੍ਹ ਲਗਾਉਣ ਲਈ 'ਮੁੱਲ ਦੀ ਤੀਵੀਂ' ਵੀ ਲਿਆਉਂਦਾ ਹੈ। ਅਯਾਸ਼ ਬਿਰਤੀ ਦਾ ਸ਼ਿਕਾਰ ਵੀ ਹੁੰਦਾ ਹੈ। ਹਰ ਤਰ੍ਹਾਂ ਦੇ ਨਸ਼ੇ ਕਰਨ ਦਾ ਬੰਦਾ ਆਪਣਾ ਅਧਿਕਾਰ ਸਮਝਦਾ ਹੈ। ਅਜਿਹਾ ਬਿਰਤਾਂਤ ਪੱਤੋ ਦੀਆਂ ਕਹਾਣੀਆਂ ਵਿੱਚ ਪੜ੍ਹਨ ਨੂੰ ਮਿਲਦਾ ਹੈ। ਪੱਤੋ ਮਾਲਵੇ ਦੀ ਨਿਮਨ ਕਿਸਾਨੀ ਦੇ ਸੰਜੀਵ ਚਿੱਤਰ ਬੜੀ ਕਲਾਤਮਿਕਤਾ ਨਾਲ ਪੇਸ਼ ਕਰਨ ਵਾਲਾ ਕਹਾਣੀਕਾਰ ਹੈ। ਉਸ ਦੀ ਸਮੁੱਚੀ ਕਹਾਣੀ ਪੇਂਡੂ ਖੇਤਰ ਤੋਂ ਬਾਹਰ ਨਹੀਂ ਨਿਕਲਦੀ। ਤਕਰੀਬਨ ਹਰ ਕਹਾਣੀ ਵਿੱਚ ਨਸ਼ਿਆਂ ਦੀ ਮਾਰ ਉਹਦੀ ਸੀਮਾ ਵੀ ਬਣ ਜਾਂਦੀ ਹੈ। ਪੇਂਡੂ ਕਿਸਾਨੀ ਕਲਚਰ ਦਾ ਉਹਦੇ ਕੋਲ ਤਕੜਾ ਅਨੁਭਵ ਹੈ। ਆਪਣੇ ਟੱਬਰ ਨੂੰ ਬੰਨ੍ਹਣ ਲਈ, ਤੋਰਨ ਲਈ ਤੇ ਆਪਣੇ-ਆਪ ਨੂੰ ਜਿਉਂਦਾ ਰੱਖਣ ਲਈ, ਆਪਣੀ ਅਯਾਸ਼ੀ ਜਿਨ੍ਹਾਂ ਵਿੱਚ ਹਰ ਤਰ੍ਹਾਂ ਦੇ ਨਸ਼ੇ ਅਤੇ ਔਰਤ ਵੀ ਸ਼ਾਮਲ ਹੈ, ਉਹ 'ਜ਼ਮੀਨ' ਨੂੰ ਇਕ ਸੰਦ ਵਜੋਂ ਵਰਤਦਾ ਹੈ। ਦੂਜੇ ਪਾਸੇ ਨਿਮਨ ਜਾਤੀ ਦੇ ਲੋਕਾਂ ਕੋਲ ਤਾਂ ਹੈ ਹੀ ਕੁਝ ਨਹੀਂ। ਉਹ ਆਪਣੀ ਜ਼ਿੰਦਗੀ ਜਿਉਣ 'ਜ਼ਮੀਨ' ਦਾ ਓਟ ਅਸਾਰਾ ਲੈਂਦੇ ਨੇ। ਉਥੇ ਖੇਤ ਮਜ਼ਦੂਰ ਬਣ ਕੇ ਕੰਮ ਕਰਦੇ ਹਨ। ਉਨ੍ਹਾਂ ਦੀਆਂ ਔਰਤਾਂ ਪੈਰ-ਪੈਰ ਉੱਤੇ ਮਾਨਸਿਕ, ਸਰੀਰਕ ਸ਼ੋਸ਼ਣ ਦਾ ਸ਼ਿਕਾਰ ਹੁੰਦੀਆਂ ਹਨ। ਉਹ ਪਾਤਰ ਪੱਤੋ ਦੀਆਂ ਕਹਾਣੀਆਂ ਵਿੱਚ ਨਹੀਂ ਆਉਂਦੇ। ਇੱਕ-ਦੋ ਕਹਾਣੀਆਂ ਹਨ, ਜਿਨ੍ਹਾਂ ਵਿੱਚ ਇਕ 'ਇੱਕੋ ਮਿੱਟੀ ਦੇ ਪੁੱਤ' ਹੈ। ਵੈਲੀ, ਨਸ਼ੇੜੀ ਵਿਹਲੜ ਬੰਦੇ ਅਤੇ ਸਾਰਾ ਦਿਨ ਕੰਮ ਕਰਨ ਵਾਲੀ ਔਰਤ ਉਹਦੀ ਹਰ ਕਹਾਣੀ ਵਿੱਚ ਕਿਸੇ ਨਾ ਕਿਸੇ ਰੂਪ 'ਚ ਆ ਜਾਂਦੇ ਹਨ।

ਅਜੀਤ ਸਿੰਘ ਪੱਤੋ ਨਿੱਕੀ ਹੁਨਰੀ ਕਹਾਣੀ ਦਾ ਵੱਡਾ ਕਹਾਣੀਕਾਰ ਹੈ। ਜਦੋਂ ਉਹ ਕਹਾਣੀ ਲਿਖਣ ਲੱਗਦਾ ਹੈ ਤਾਂ ਪੰਜਾਬ ਦਾ ਸਮੁੱਚਾ ਪਿੰਡ ਬੜਾ ਉਥਲ-ਪੁੱਥਲ ਵਿੱਚ ਗੁਜ਼ਰ ਰਿਹਾ ਸੀ। ਸੱਤਾ ਵਿਰੁੱਧ ਲਹਿਰਾਂ ਉੱਠਣ ਲੱਗ ਪੈਂਦੀਆਂ ਹਨ, ਨਕਸਲੀ ਲਹਿਰ ਦਾ ਉਭਾਰ ਹੋ ਜਾਂਦਾ ਹੈ, ਹਰੀ ਕ੍ਰਾਂਤੀ ਬਹੁਤ ਬਾਅਦ ਵਿੱਚ ਆਉਂਦੀ ਹੈ। ਪੱਤੋ ਦੀਆਂ ਕਹਾਣੀਆਂ ਵਿੱਚ ਇਹ ਮੁੱਦੇ ਵੀ ਉੱਭਰਦੇ ਹਨ ਕਿ ਜਿਨ੍ਹਾਂ ਸੁਪਨਿਆਂ ਨੂੰ ਲੈ ਕੇ ਦੇਸ਼ ਅਜ਼ਾਦ ਹੋਇਆ ਸੀ, ਉਹ ਸੁਪਨੇ ਚਕਨਾ ਚੂਰ ਹੋ ਗਏ ਸਨ। ਤੇ ਕੁਝ ਲੋਕ ਸੱਤਾ ਦੇ ਖਿਲਾਫ਼ ਉੱਠ ਖੜੇ ਸਨ। ਇਸ ਦੌਰ ਦੇ ਪੇਂਡੂ ਕਲਚਰ ਨੂੰ ਪੱਤੋ ਨੇ ਆਪਣੀਆਂ ਮੁਢਲੀਆਂ ਕਹਾਣੀਆਂ ਵਿੱਚ ਪੇਸ਼ ਕੀਤਾ ਹੈ। ਉਸ ਦੀਆਂ ਮਗਰਲੀਆਂ ਕਹਾਣੀਆਂ 80 ਦੇ ਆਸ-ਪਾਸ ਦੇ ਸਮੇਂ ਨੂੰ ਚਿਤਰਦੀਆਂ ਹਨ। ਇਹ ਦੌਰ ਹਰੀ ਕ੍ਰਾਂਤੀ ਦਾ ਦੌਰ ਸੀ, ਪੰਜਾਬ ਸੰਕਟ ਵੀ ਉਹਦੀ ਕਹਾਣੀ ਦਾ ਅਧਾਰ ਬਣਦਾ ਹੈ। ਹਰੀ ਕ੍ਰਾਂਤੀ ਨੇ ਪੇਂਡੂ ਕਿਸਾਨੀ ਨੂੰ ਕਿੰਨਾ ਕੁ ਬਦਲਿਆ ਅਤੇ ਕੀ ਪ੍ਰਭਾਵ ਪਾਏ। ਇਹ ਬਿਰਤਾਂਤ ਪੱਤੋ ਦੀਆਂ ਕਹਾਣੀਆਂ ਵਿੱਚ ਬੜਾ ਧੁੰਦਲਾ ਪੇਸ਼ ਹੋਇਆ ਹੈ। ਸ਼ਾਇਦ ਉਹ ਇਸ ਤਬਦੀਲੀ ਨੂੰ ਸਮਝ ਨਹੀਂ ਸਕਿਆ। ਹੇਠਾਂ ਉਸ ਦੀਆਂ ਕਹਾਣੀਆਂ ਦੇ ਅਧਾਰ ਉੱਤੇ ਉਸ ਦੀ ਕਹਾਣੀ ਕਲਾ, ਵਿਸ਼ਾ-ਵਸਤੂ ਅਤੇ ਦ੍ਰਿਸ਼ਟੀ ਨੂੰ ਸਮਝਣ ਦਾ ਯਤਨ ਕਰਾਂਗਾ।

'ਅੱਕ ਦਾ ਫੁੱਲ' ਪੱਤੋ ਦੀ ਪਹਿਲੀ ਕਹਾਣੀ ਹੈ। ਜਿਸ ਵਿੱਚ ਪੱਤੋ ਨੇ ਮਾਲਵੇ ਦੀ ਨਿਮਨ ਕਿਸਾਨੀ ਦਾ ਸੰਜੀਵ ਚਿੱਤਰ ਪੇਸ਼ ਕੀਤਾ ਹੈ। ਕਹਾਣੀ ਦੀ ਮੂਲ ਚੂਲ 'ਮੁੱਲ ਦੀ ਤੀਵੀਂ' ਹੈ। ਪੱਤੋ ਮਨੁੱਖੀ ਰਿਸ਼ਤਿਆਂ ਦੀ ਟੁੱਟ-ਭੱਜ ਨੂੰ ਯਥਾਰਥ ਤਰੀਕੇ ਨਾਲ ਪੇਸ਼ ਕਰਦਾ ਹੈ। ਜਾਇਜ਼- ਨਜਾਇਜ਼ ਔਲਾਦ ਦੇ ਸੰਕਟ ਵੀ ਪੇਸ਼ ਕਰਦਾ ਹੈ। ਇਸੇ ਕਹਾਣੀ ਵਿੱਚ 'ਕੱਲੂ ਕੋਚਰੀ' ਨੂੰ ਲੇਖਕ 'ਕਮੂਤ' ਕਹਿੰਦਾ ਹੈ। ਭਾਵ ਜੋ ਪਿਓ ਦੀ ਔਲਾਦ ਨਾ ਹੋਵੇ। ਕੱਲੂ ਭਾਵੇਂ ਛੋਟੀ ਕਿਸਾਨੀ ਦਾ ਰੁਲ਼ਿਆ ਹੋਇਆ ਬੰਦਾ ਹੈ, ਪਰ ਉਹਦੇ ਕੋਲ ਕੁਝ ਜ਼ਮੀਨ ਹੈ। ਜ਼ਮੀਨ ਵੇਚ-ਵੇਚ ਕੇ ਉਹ ਨਸ਼ੇ ਕਰਦਾ ਹੈ ਅਤੇ ਜੱਸੋ ਨਾਂਅ ਦੀ ਤੀਵੀਂ ਮੁੱਲ ਲਿਆ ਕੇ ਆਪਣੇ ਘਰ ਲੈ ਆਉਂਦਾ ਹੈ। ਜੱਸੋ ਵਿਆਹ ਕਰਵਾ ਕੇ 'ਕੁਆਰੀ' ਰਹਿੰਦੀ ਹੈ ਤੇ ਆਪਣੇ ਸੀਰੀ ਨਾਲ ਸੰਬੰਧ ਬਣਾ ਲੈਂਦੀ ਹੈ। ਕੱਲੂ ਨੂੰ ਕਹਾਣੀਕਾਰ 'ਅੱਕ ਦਾ ਫੁੱਲ' ਕਹਿੰਦਾ ਹੈ। ਕਹਾਣੀ ਦਾ ਪਹਿਲਾ ਫ਼ਿਕਰਾ ਹੀ ਕਈ ਰਹੱਸ ਪੈਦਾ ਕਰ ਦਿੰਦਾ ਹੈ। ਨਸ਼ੇ ਤੋਂ ਉਤਪੰਨ ਸੰਕਟ ਅਤੇ ਨਜਾਇਜ਼ ਸੰਬੰਧ ਨੂੰ ਕਹਾਣੀ ਪੇਸ਼ ਕਰਦੀ ਹੈ। ਕਹਾਣੀਕਾਰ ਨਜਾਇਜ਼ ਔਲਾਦ ਦੀ ਮਾਨਸਿਕ ਸਥਿਤੀ ਵੀ ਬਿਆਨ ਕਰਦਾ ਹੈ। 'ਸੰਗਰਾਮੀਏ' ਕਹਾਣੀ ਇਸ ਫ਼ਿਕਰੇ ਨਾਲ ਸ਼ੁਰੂ ਹੁੰਦੀ ਹੈ, "ਟਾਰਚ ਦੇ ਚਾਨਣ ਦੀ ਇੱਕ ਲਕੀਰ ਉਸ ਦੀਆਂ ਅੱਡੀਆਂ, ਖੁੱਚਾਂ ਤੇ ਪਿੱਠ ਨੂੰ ਵਿੰਨ੍ਹ ਗਈ।" ਇਸ ਤਰ੍ਹਾਂ ਪੱਤੋ ਕਹਾਣੀ ਆਰੰਭ ਕਰਕੇ ਪਾਠਕ ਨੂੰ ਬੰਨ੍ਹ ਲੈਂਦਾ ਹੈ। ਇਹ ਕਹਾਣੀ ਦੇਸ਼ ਦੀ ਆਜ਼ਾਦੀ ਦੀ ਗੱਲ ਕਰਦੀ ਹੈ। ਦੇਸ਼ ਅਜ਼ਾਦ ਹੋ ਜਾਂਦਾ ਹੈ, ਪਰ ਕੁਝ ਲੋਕ ਸਿਸਟਮ ਨੂੰ ਬਦਲਣ ਲਈ ਨਕਸਲੀ ਲਹਿਰ 'ਚ ਕੁੱਦ ਪੈਂਦੇ ਹਨ। ਨਾਥੀ ਵਰਗੇ ਨਕਸਲੀ ਜੋ ਸੱਤਾ ਬਦਲਣ ਲਈ ਹਥਿਆਰ ਚੁੱਕਦੇ ਹਨ, ਪੱਤੋ ਉਸ ਦੀ ਕਹਾਣੀ ਕਹਿੰਦਾ ਹੈ। ਨਕਸਲੀ ਲਹਿਰ ਦੇ ਯੋਧਿਆਂ ਦੀ ਇਕ ਹੋਰ ਕਹਾਣੀ ਹੈ 'ਮਰਜੀਵੜੇ'। ਕਹਾਣੀ ਦਾ ਬਿਰਤਾਂਤ ਦੱਸਦਾ ਹੈ ਕਿ ਵੱਡੀ ਗਿਣਤੀ 'ਚ ਲੋਕ ਰੋਹ ਦੀ ਆਵਾਜ਼ ਉਦੋਂ ਉੱਠ ਖੜੀ ਹੋਈ ਸੀ, ਜਦੋਂ ਸਧਾਰਨ ਲੋਕਾਂ ਨੂੰ ਲੱਗਾ ਕਿ ਦੇਸ਼ ਆਜ਼ਾਦ ਹੋ ਕੇ ਫਿਰ ਗੁਲਾਮ ਹੋ ਗਿਆ ਹੈ। ਮੁਜ਼ਾਰਾ ਲਹਿਰ ਦਾ ਬਿਰਤਾਂਤ ਪੱਤੋ ਨੇ 'ਜਦੋਂ ਲੋਹਾ ਚਮਕੇਗਾ' ਕਹਾਣੀ ਵਿੱਚ ਪੇਸ਼ ਕੀਤਾ ਹੈ। ਕਹਾਣੀ ਮੁਜ਼ਾਰਾ ਲਹਿਰ ਸਮੇਂ ਜ਼ਮੀਨ ਦੀ ਵੰਡ ਦੇ ਬਿਰਤਾਂਤ ਨੂੰ ਪੇਸ਼ ਕਰਦੀ ਹੈ। ਕਹਾਣੀ ਵਿੱਚ ਦਲਿਤ ਲੋਕ ਜ਼ਮੀਨ ਪ੍ਰਾਪਤੀ ਲਈ ਲਾਮਬੰਦ ਹੁੰਦੇ ਦਿਖਾਏ ਗਏ ਹਨ। ਪੰਜਾਬ ਸੰਕਟ ਦੀ ਲਹਿਰ ਨਾਲ ਸੰਬੰਧਤ ਉਸ ਦੀ ਇਕ ਪੇਤਲੀ ਕਹਾਣੀ ਹੈ 'ਇੱਕ ਨਵੰਬਰ 84'।

'ਪੇਕਿਆਂ ਵਾਲੀ-ਸਹੁਰਿਆਂ ਵਾਲੀ' ਪੱਤੋ ਦੀ ਇਕ ਹੋਰ ਚਰਚਿੱਤ ਕਹਾਣੀ ਹੈ, ਜਿਸ 'ਤੇ ਟੈਲੀ ਫਿਲਮ ਵੀ ਬਣਦੀ ਹੈ। ਨਿਮਨ ਕਿਸਾਨੀ 'ਚ ਬਲਜੀਤ ਵਰਗੀ ਔਰਤ ਦਾ ਮੁੱਲ ਜ਼ਮੀਨ ਨਾਲੋਂ ਵੱਧ ਨਹੀਂ ਹੁੰਦਾ। ਇਕ ਔਰਤ ਦਾ ਨਾ ਪੇਕਾ ਘਰ ਹੁੰਦਾ ਹੈ, ਨਾ ਸਹੁਰਾ ਘਰ। ਘਰ ਦਾ ਰਿਸ਼ਤਾ ਜ਼ਮੀਨ-ਜਾਇਦਾਦ ਨਾਲ ਜੁੜਿਆ ਹੋਇਆ ਹੈ। 'ਸਰਕਾਰੀਆ' ਕਹਾਣੀ ਸੂਬੇਦਾਰ ਦੇ ਚਰਿੱਤਰ ਨੂੰ ਪੇਸ਼ ਕਰਦੀ ਹੈ, ਜੋ ਸੱਤਾ ਨਾਲ ਹਮੇਸ਼ਾ ਵਫਾਦਾਰੀ ਨਿਭਾਉਂਦਾ ਹੋਇਆ ਆਪਣੀ ਵਿਚਾਰਧਾਰਾ ਨਾਲ ਚੱਲਦਾ ਹੈ। ਕਹਾਣੀ ਦੇ ਬਿਰਤਾਂਤ ਵਿੱਚ ਦੱਸਿਆ ਗਿਆ ਹੈ ਕਿ ਦੇਸ਼ ਭਗਤੀ ਕਿਵੇਂ ਇਕ ਸੈਨਿਕ ਸੂਬੇਦਾਰ 'ਚ ਸੱਤਾ ਪ੍ਰਤੀ ਸ਼ਰਧਾ ਭਰ ਦਿੰਦੀ ਹੈ। ਸੱਤਾ ਤੋਂ ਸੂਬੇਦਾਰ ਦਾ ਮੋਹ ਭੰਗ ਉਦੋਂ ਹੁੰਦਾ ਹੈ, ਜਦੋਂ ਉਸ ਦੇ ਮੁੰਡੇ ਦੀ ਪੁਲਸ ਦੀ ਗੋਲੀ ਨਾਲ ਮੌਤ ਹੋ ਜਾਂਦੀ ਹੈ। ਪੱਤੋ ਨੇ ਇਕ ਦੇਸ਼ ਭਗਤ ਸੈਨਿਕ ਦਾ ਸੱਤਾ ਤੋਂ ਹੁੰਦਾ ਮੋਹ ਭੰਗ ਦਿਖਾਇਆ ਹੈ। 'ਸਰਦਾਰਨੀ ਗੇਜਾ ਸਿੰਘ' ਵਿੱਚ ਮੈਂ ਮੂਲਕ ਪਾਤਰ ਕਹਾਣੀ ਕਹਿੰਦੀ ਹੈ। ਉਹ ਕਿਸਾਨੀ ਪਰਵਾਰ ਦਾ ਘਰ ਹੈ, ਜਿੱਥੇ ਇਕ ਔਰਤ ਸੱਸ ਕੁੜੀਆਂ ਨੂੰ ਜੰਮਦਿਆਂ ਸਾਰ ਮਾਰ ਦਿੰਦੀ ਹੈ। ਜਿੰਮੀਦਾਰ ਟੱਬਰ ਵਿੱਚ ਨੂੰਹ ਦੀ ਕਿਹੋ

ਅਰਪਨ ਲਿਖਾਰੀ ਸਭਾ ਦਾ ਸਮਾਗਮ

ਕੈਲਗਰੀ-ਅਰਪਨ ਲਿਖਾਰੀ ਸਭਾ ਦੀ ਨਵੇਂ ਸਾਲ ਦੀ ਪਲੇਠੀ ਮੀਟਿੰਗ ਜਸਵੰਤ ਸਿੰਘ ਸੇਖੋਂ, ਪ੍ਰੋ. ਸੁਖਵਿੰਦਰ ਸਿੰਘ ਥਿੰਦ ਅਤੇ ਬੀਬੀ ਗੁਰਚਰਨ ਕੌਰ ਥਿੰਦ ਦੀ ਪ੍ਰਧਾਨਗੀ ਹੇਠ ਕੋਸੋ ਹਾਲ ਵਿਚ ਹੋਈ। ਸਟੇਜ ਦੀ ਜ਼ਿੰਮੇਵਾਰੀ ਬਲਜਿੰਦਰ ਕੌਰ ਮਾਂਗਟ ਨੇ ਨਿਭਾਉਂਦਿਆਂ ਆਖਿਆ ਕਿ ਜ਼ਿੰਦਗੀ ਖੁਸ਼ੀਆਂ ਅਤੇ ਗ਼ਮੀਆਂ ਦਾ ਸੁਮੇਲ ਹੈ।

ਜਸਵੰਤ ਸਿੰਘ ਸੇਖੋਂ ਨੇ ਕ੍ਰਿਪਾਲ ਸਿੰਘ ਕਸੇਲ ਦੀ ਸਾਹਿਤਕ ਦੇਣ ਅਤੇ ਜੀਵਨ ਬਾਰੇ ਸੰਖੇਪ ਜਾਣਕਾਰੀ ਸਾਂਝੀ ਕੀਤੀ। ਪ੍ਰੋ. ਦਲਜਿੰਦਰ ਸਿੰਘ ਜੌਹਲ ਅਤੇ ਜੈਤੇਗ ਸਿੰਘ ਅਨੰਤ ਦੇ ਜੀਵਨ ਅਤੇ ਸਾਹਿਤਕ ਦੇਣ ਬਾਰੇ ਬੀਬੀ ਗੁਰਚਰਨ ਕੌਰ ਅਤੇ ਸਤਨਾਮ ਸਿੰਘ ਢਾਅ ਨੇ ਸਾਹਿਤਕ ਅਤੇ ਫੋਟੋਗ੍ਰਾਫ਼ੀ ਕਲਾ ਬਾਰੇ ਚਾਨਣਾ ਪਾਉਂਦਿਆਂ ਆਪਣੀਆਂ ਯਾਦਾਂ ਸਾਂਝੀਆਂ ਕੀਤੀਆਂ।ਸਤਨਾਮ ਸ਼ੇਰਗਿੱਲ ਨੇ ਪ੍ਰੋ. ਜੌਹਲ ਦੀ ਨਵੀਂ ਪੀੜ੍ਹੀ ਨੂੰ ਆਪਣੇ ਵਿਰਸੇ ਨਾਲ ਜੋੜੀ ਰੱਖਣ ਲਈ ਵਿਸ਼ੇਸ਼ ਯੋਗਦਾਨ ਬਾਰੇ ਚਾਨਣਾ ਪਾਇਆ। ਗੁਰਚਰਨ ਕੌਰ ਥਿੰਦ ਨੇ ਆਪਣੀ ਆਸਟ੍ਰੇਲੀਆ ਫੇਰੀ ਦੀਆਂ ਯਾਦਾਂ ਸਾਂਝੀਆਂ ਕੀਤੀਆਂ।

ਪੈਰੀ ਮਾਹਲ ਨੇ ਕੁਝ ਵਿਗੜੇ ਹੋਏ ਇੰਟਰਨੈਸ਼ਨਲ ਵਿਦਿਆਰਥੀਆਂ ਵੱਲੋਂ ਕੀਤੇ ਜਾ ਰਹੇ ਗ਼ਲਤ ਕੰਮਾਂ ਅਤੇ ਪੰਜਾਬੀ ਭਾਈਚਾਰੇ ਦੀ ਹੋ ਰਹੀ ਬਦਨਾਮੀ ਬਾਰੇ ਚਿੰਤਾ ਜ਼ਾਹਿਰ ਕੀਤੀ। ਸਤਨਾਮ ਸਿੰਘ ਢਾਅ ਨੇ ਪਾਰਸ ਜੀ ਦੀ ਪਹਿਲੀ ਰਿਕਾਰਡ ਹੋਈ ਬਹੁਤ ਹੀ ਮਕਬੂਲ ਰਚਨਾ 'ਕਿਉਂ ਫੜੀ ਸਿਪਾਈਆਂ ਨੇ, ਭੈਣੋ ਇਹ ਹੰਸਾਂ ਦੀ ਜੋੜੀ' ਉਸ ਸਮੇਂ ਦਾ ਦਰਦਮਈ ਸੀਨ ਪੇਸ਼ ਕਰਕੇ ਕਵੀਸ਼ਰੀ ਰੰਗ ਪੇਸ਼ ਕੀਤੀ।ਬਲਜਿੰਦਰ ਕੌਰ ਮਾਂਗਟ/ਸੁਖਵਿੰਦਰ ਸਿੰਘ ਥਿੰਦ/ਕਿਰਨਜੋਤ ਕੌਰ ਹੂੰਝਣ/ਜੋਗਾ ਸਿੰਘ ਸਹੋਤਾ/ਜੀਰ ਸਿੰਘ ਬਰਾੜ/ਸਰੂਪ ਸਿੰਘ ਮੰਢੇਰ/ਮਨਮੋਹਨ ਸਿੰਘ ਬਾਠ/ਜਸਵੰਤ ਸਿੰਘ ਸੇਖੋਂ ਆਦਿ ਨੇ ਵੀ ਆਪਣੀਆਂ ਰਚਨਾਵਾਂ ਪੜ੍ਹੀਆਂ। ਅੰਤ ਵਿਚ ਜਸਵੰਤ ਸਿੰਘ ਸੇਖੋਂ ਨੇ ਪੇਸ਼ਕਾਰੀਆਂ ਦੀ ਸ਼ਲਾਘਾ ਕਰਦਿਆਂ ਆਖਿਆ ਕਿ ਅੱਜ ਦੀ ਵਿਚਾਰ ਚਰਚਾ ਯਾਦਗਾਰੀ ਹੋ ਨਿਬੜੀ ਹੈ। ਸਟੇਜ ਦੀ ਜ਼ਿੰਮੇਵਾਰੀ ਬਲਜਿੰਦਰ ਕੌਰ ਮਾਂਗਟ ਆਪਣੀ ਮਿਕਨਾਤੀਸੀ ਕਲਾ ਨਾਲ ਕਾਵਿ-ਟੋਟਿਆਂ ਰਾਹੀਂ ਮੰਤਰ-ਮੁਗਧ ਕਰੀ ਰੱਖਿਆ।

ਡਾ. ਕਿਰਨਦੀਪ ਕੌਰ ਤੇ ਕਸ਼ਮੀਰ ਸਿੰਘ ਭੁਲੱਥ ਦੇ ਕਹਾਣੀ ਸੰਗ੍ਰਹਿ ਰਿਲੀਜ਼

ਨਡਾਲਾ-ਬੀਤੇ ਦਿਨੀਂ ਸਾਹਿਤਕ ਪਿੜ ਨਡਾਲਾ ਦੀ ਨਵੇਂ ਵਰ੍ਹੇ ਦੀ ਪਹਿਲੀ ਇਕੱਤਰਤਾ ਹੋਈ, ਜਿਸ ਦੀ ਪ੍ਰਧਾਨਗੀ ਪ੍ਰੋ. ਗੁਰਨਾਮ ਸਿੰਘ, ਪ੍ਰਿੰਸੀਪਲ ਗੁਰਭਜਨ ਸਿੰਘ ਲਾਸਾਨੀ ਡੀ ਈ ਓ ਦੀ ਪ੍ਰਧਾਨਗੀ ਹੇਠ ਹੋਈ। ਇਸ ਮੌਕੇ ਡੀ.ਏ.ਵੀ ਕਾਲਜ ਜਲੰਧਰ ਦੇ ਪ੍ਰੋਫੈਸਰ ਡਾ. ਕਿਰਨਦੀਪ ਕੌਰ ਦੇ ਪਹਿਲੇ ਪਲੇਠੇ ਕਹਾਣੀ ਸੰਗ੍ਰਹਿ 'ਆਪਣੇ ਅਧੂਰੇ' ਅਤੇ ਕਸ਼ਮੀਰ ਸਿੰਘ ਭੁਲੱਥ ਦੇ 'ਜੰਗਾਲ ਖਾਧੇ ਜੰਦਰੇ' ਦੀ ਘੁੰਡ ਚੁਕਾਈ ਕੀਤੀ ਗਈ। ਇਸ ਮੌਕੇ ਪ੍ਰਸਿੱਧ ਕਹਾਣੀਕਾਰ ਡਾ. ਕਰਮਜੀਤ ਸਿੰਘ ਨਡਾਲਾ ਨੇ ਦੋਵਾਂ ਪੁਸਤਕਾਂ ਦੀਆਂ ਕਹਾਣੀਆਂ 'ਤੇ ਭਾਵਪੂਰਕ ਬੋਲਦਿਆਂ ਕਿਹਾ ਕਿ ਦੋਵੇਂ ਕਹਾਣੀਕਾਰਾਂ ਦੀਆਂ ਕਹਾਣੀਆਂ ਦੀ ਵਿਸ਼ਾ-ਵਸਤੂ, ਸ਼ੈਲੀ, ਨਿਭਾਅ ਤੇ ਕਹਾਣੀ ਦੀ ਗੋਂਦ ਬੜੀ ਉੱਤਮ ਹੈ। ਉਨ੍ਹਾਂ ਨੂੰ ਕਹਾਣੀ ਬਣਾਉਣੀ ਆਉਂਦੀ ਹੈ। ਦੋਵੇਂ ਲੇਖਕ ਸਮਾਜ ਦੀਆਂ ਵਧੀਕੀਆਂ ਨੂੰ ਸਮਝਦੇ ਤੇ ਗੰਭੀਰ ਵੀ ਹਨ। ਪ੍ਰਸਿੱਧ ਗ਼ਜ਼ਲਗੋ ਜਨਕਪ੍ਰੀਤ ਬੇਗੋਵਾਲ, ਗੁਰਭਜਨ ਸਿੰਘ ਲਾਸਾਨੀ ਤੇ ਪ੍ਰੋ. ਗੁਰਨਾਮ ਸਿੰਘ ਨੇ ਕਹਾਣੀ ਕਲਾ ਬਾਰੇ ਸ਼ਾਨਦਾਰ ਤੇ ਡੂੰਘੇ ਤੇ ਉੱਤਮ ਵਿਚਾਰ ਰੱਖੇ ਤੇ ਨਵੇਂ ਕਹਾਣੀਕਾਰਾਂ ਦੀ ਰੱਜ ਕੇ ਹੌਸਲਾ ਅਫਜ਼ਾਈ ਵੀ ਕੀਤੀ। ਇਸ ਉਪਰੰਤ ਕਵਿਤਾਵਾਂ, ਕਹਾਣੀਆਂ ਸੁਣਨ-ਸੁਣਾਉਣ ਦਾ ਵੀ ਦੌਰ ਹੋਇਆ। ਸਵਰਨ ਸਿੰਘ ਰਾਵਾਂ, ਸੁਖਜਿੰਦਰ ਸਿੰਘ ਰਾਵਾਂ, ਜਸਵਿੰਦਰ ਕੌਰ, ਹਰਪ੍ਰੀਤ ਸਿੰਘ ਸਾਹੀ, ਅਮਰਜੀਤ ਸਿੰਘ, ਪ੍ਰਭਜੋਤ ਸਿੰਘ ਰਾਵਾਂ, ਹਰਜੋਤ ਸਿੰਘ ਰਾਵਾਂ, ਮਲਕੀਤ ਸਿੰਘ ਡਾਲਾ,

ਨਾਨਕ ਚੰਦ ਵਿਰਲੀ ਤੇ ਹੋਰਨਾਂ ਨੇ ਵੀ ਭਾਗ ਲਿਆ। ਪ੍ਰਿੰਸੀਪਲ ਗੁਰਭਜਨ ਸਿੰਘ ਲਾਸਾਨੀ ਹੁਰਾਂ ਨੇ ਤਾਂ 'ਦਾਇਰੇ' ਨਜ਼ਮ ਸੁਣਾ ਕੇ ਆਪਣੀ ਪ੍ਰਤਿਭਾ ਦਾ ਖੂਬ ਮੁਜ਼ਾਹਰਾ ਕੀਤਾ। ਇਸ ਉਪਰੰਤ ਡਾ. ਕਿਰਨਦੀਪ ਕੌਰ ਤੇ ਕਸ਼ਮੀਰ ਸਿੰਘ ਭੁਲੱਥ ਦੋਹਾਂ ਦਾ ਇੱਕ-ਇੱਕ ਕਿਤਾਬਾਂ ਦੇ ਸੈੱਟ ਦੇ ਕੇ ਸਨਮਾਨ ਕੀਤਾ ਗਿਆ। ਅੰਤ 'ਚ ਕਹਾਣੀਕਾਰ ਡਾ. ਕਰਮਜੀਤ ਸਿੰਘ ਨਡਾਲਾ ਨੇ ਆਏ ਸਭ ਮੈਂਬਰਾਂ ਦਾ ਧੰਨਵਾਦ ਕੀਤਾ।

ਕੇਂਦਰੀ ਲੇਖਕ ਸਭਾ ਸੇਖੋਂ ਦਾ ਜਨਰਲ ਅਜਲਾਸ 26 ਨੂੰ

ਸੰਗਰੂਰ-ਕੇਂਦਰੀ ਪੰਜਾਬੀ ਲੇਖਕ ਸਭਾ (ਸੇਖੋਂ) ਰਜਿ: ਦੀ ਨਿਮੰਤ੍ਰਿਤ ਕਾਰਜਕਾਰਨੀ ਦੀ ਮੀਟਿੰਗ ਮਾਲਵਾ ਲਿਖਾਰੀ ਸਭਾ ਸੰਗਰੂਰ (ਰਜਿ:) ਦੇ ਲੇਖਕ ਭਵਨ ਸੰਗਰੂਰ ਵਿਖੇ ਸਭਾ ਦੇ ਪ੍ਰਧਾਨ ਪਵਨ ਹਰਚੰਦਪੁਰੀ ਦੀ ਪ੍ਰਧਾਨਗੀ ਹੇਠ ਹੋਈ। ਉਨ੍ਹਾਂ ਨਾਲ ਪ੍ਰਧਾਨਗੀ ਮੰਡਲ ਵਿੱਚ ਡਾ. ਜੋਗਿੰਦਰ ਸਿੰਘ ਨਿਰਾਲਾ, ਡਾ. ਭਗਵੰਤ ਸਿੰਘ, ਅਤਰਜੀਤ ਕਹਾਣੀਕਾਰ ਬਠਿੰਡਾ ਅਤੇ ਕਰਮ ਸਿੰਘ ਜ਼ਖ਼ਮੀ ਸ਼ਾਮਲ ਸਨ। ਜਨਰਲ ਸਕੱਤਰ ਸੰਧੂ ਵਰਿਆਣਵੀ ਨੇ ਸਟੇਜ ਦੀ ਕਾਰਵਾਈ ਸ਼ੁਰੂ ਕਰਦਿਆਂ ਮੀਟਿੰਗ ਦੇ ਏਜੰਡਿਆਂ ਦੀ ਜਾਣਕਾਰੀ ਦਿੱਤੀ। ਮੀਟਿੰਗ ਵਿੱਚ ਸੂਬੇ ਭਰ ਵਿੱਚੋਂ ਪਹੁੰਚੇ ਅੱਧਾ ਸੈਂਕੜਾ ਲੇਖਕਾਂ ਵਿੱਚੋਂ ਦੋ ਦਰਜਨ ਲੇਖਕਾਂ ਨੇ ਭਖਵੀਂ ਬਹਿਸ ਵਿੱਚ ਹਿੱਸਾ ਲਿਆ। ਪ੍ਰਧਾਨ ਪਵਨ ਹਰਚੰਦਪੁਰੀ ਨੇ ਏਜੰਡਿਆਂ ਉੱਤੇ ਉੱਠੇ ਸਵਾਲਾਂ ਬਾਰੇ ਜਵਾਬ ਦਿੱਤੇ ਅਤੇ ਹੋਏ ਫ਼ੈਸਲਿਆਂ ਬਾਬਤ ਜਾਣਕਾਰੀ ਦਿੱਤੀ, ਜਿਨ੍ਹਾਂ ਵਿੱਚ ਕੇਂਦਰੀ ਸਭਾ ਦੀ ਚੋਣ 26 ਅਪ੍ਰੈਲ ਨੂੰ ਕਰਨ ਸੰਬੰਧੀ, ਅਕੈਡਮੀ ਚੋਣਾਂ ਸੰਬੰਧੀ, ਫ਼ੈਸਲੇ ਕਰਨ ਲਈ ਪੰਜ ਮੈਂਬਰੀ ਕਮੇਟੀ ਬਣਾਉਣ ਸੰਬੰਧੀ, 21 ਫਰਵਰੀ ਨੂੰ ਮਾਂ-ਬੋਲੀ ਦਿਵਸ ਢੋਲ ਦੇ ਡੱਗੇ ਅਤੇ ਧੂਮ-ਧਾਮ ਨਾਲ ਮਨਾਉਣ ਅਤੇ ਪ੍ਰਸ਼ਾਸਨਿਕ ਅਧਿਕਾਰੀਆਂ ਅਤੇ ਐੱਮ. ਐੱਲ. ਏ. ਨੂੰ ਮੰਗ-ਪੱਤਰ ਦੇਣ, ਰਹਿੰਦੀਆਂ ਸਭਾਵਾਂ ਦੀ ਮੈਂਬਰਸ਼ਿੱਪ 18 ਫਰਵਰੀ ਤੱਕ ਖੋਲ੍ਹਣ, ਸਭਾਵਾਂ ਵੱਲੋਂ ਘੱਟੋ-ਘੱਟ ਸਹਾਇਤਾ ਫੰਡ ਇੱਕੀ ਸੌ ਕਰਨ, ਕਰਮ ਸਿੰਘ ਜ਼ਖ਼ਮੀ ਅਤੇ ਅਤਰਜੀਤ ਕਹਾਣੀਕਾਰ ਬਠਿੰਡਾ ਨੂੰ ਕਾਰਜਕਾਰਨੀ ਮੈਂਬਰ ਨਾਮਜ਼ਦ ਕਰਨ, ਕੇਂਦਰੀ ਸਭਾ ਨਾਲ ਜੁੜੀਆਂ ਨਾਟਕ, ਕਵੀਸ਼ਰੀ, ਢਾਡੀ ਅਤੇ ਲੋਕ-ਸੰਗੀਤ ਮੰਡਲੀਆਂ ਦਾ ਸਨਮਾਨ ਕਰਨ। ਸਟੇਜ ਦੀ ਕਾਰਵਾਈ ਸੁਖਦੇਵ ਸਿੰਘ ਔਲਖ ਅਤੇ ਕਰਮ ਸਿੰਘ ਜ਼ਖ਼ਮੀ ਦੀ ਮਦਦ ਨਾਲ ਸੰਧੂ ਵਰਿਆਣਵੀ ਨੇ ਬਾਖੂਬੀ ਨਿਭਾਈ।

ਬਲਬੀਰ ਜਲਾਲਾਬਾਦੀ ਦੀ ਯਾਦ ਨੂੰ ਸਮਰਪਤ ਸਮਾਗਮ ਕਰਵਾਇਆ

ਪਟਿਆਲਾ-ਗਿਆਨਦੀਪ ਸਾਹਿਤ ਸਾਧਨਾ ਮੰਚ (ਰਜਿ.) ਪਟਿਆਲਾ ਵੱਲੋਂ ਭਾਸ਼ਾ ਵਿਭਾਗ ਦੇ ਸੈਮੀਨਾਰ ਹਾਲ ਵਿੱਚ ਵਿੱਛੜੇ ਕਵੀ ਬਲਬੀਰ ਜਲਾਲਾਬਾਦੀ (ਸਾਬਕਾ ਜਨਰਲ ਸਕੱਤਰ ਗਿਆਨਦੀਪ ਮੰਚ) ਦੀ ਯਾਦ ਨੂੰ ਸਮਰਪਿਤ ਇੱਕ ਸਾਹਿਤਕ ਸਮਾਗਮ ਕਰਵਾਇਆ ਗਿਆ। ਸਮਾਗਮ ਦੀ ਸ਼ੁਰੂਆਤ ਕਰਦਿਆਂ ਮੰਚ ਦੇ ਸਕੱਤਰ ਗੁਰਚਰਨ ਸਿੰਘ ਚੰਨ ਪਟਿਆਲਵੀ ਨੇ ਬਲਬੀਰ ਜਲਾਲਾਬਾਦੀ ਦੇ ਜੀਵਨ ਅਤੇ ਸਾਹਿਤਕ ਸਫ਼ਰ ਬਾਰੇ ਚਾਨਣਾ ਪਾਇਆ।ਪ੍ਰਧਾਨਗੀ ਭਾਸ਼ਣ ਦਿੰਦਿਆਂ ਡਾ. ਜੀ ਐੱਸ ਆਨੰਦ ਦਾ ਕਥਨ ਸੀ ਕਿ ਬਲਬੀਰ ਜਲਾਲਾਬਾਦੀ ਇੱਕ ਵਿਅਕਤੀ ਨਹੀਂ, ਇੱਕ ਸੰਸਥਾ ਸੀ, ਜਿਸ ਨੇ ਗਿਆਨਦੀਪ ਮੰਚ ਨੂੰ ਪੱਕੇ ਪੈਰੀਂ ਕੀਤਾ। ਮੰਚ ਦੇ ਸੀਨੀਅਰ ਮੀਤ ਪ੍ਰਧਾਨ ਕੁਲਵੰਤ ਸਿੰਘ ਨਾਰੀਕੇ ਨੇ ਕਿਹਾ ਕਿ ਜਲਾਲਾਬਾਦੀ ਮੰਚ ਦਾ ਧੁਰਾ ਸੀ, ਜਿਸ ਨੇ ਨਿੱਜ ਤੋਂ ਉੱਪਰ ਉੱਠ ਕੇ ਸੰਸਥਾ ਲਈ ਕੰਮ ਕੀਤਾ।

ਡਾ. ਅਰਵਿੰਦਰ ਕੌਰ ਕਾਕੜਾ ਨੇ ਬਲਬੀਰ ਜਲਾਲਾਬਾਦੀ ਬਾਰੇ ਬੋਲਦਿਆਂ ਕਿਹਾ ਕਿ ਉਹ ਇੱਕ ਸੂਖਮ ਸ਼ਾਇਰ ਸੀ, ਜੋ ਹਮੇਸ਼ਾ ਪ੍ਰਗਤੀਵਾਦੀ, ਆਧੁਨਿਕਤਾਵਾਦੀ ਅਤੇ ਜਨਵਾਦੀ ਵਿਚਾਰਧਾਰਾ ਨਾਲ ਪ੍ਰਤੀਬੱਧ ਰਿਹਾ ਹੈ। ਡਾ. ਇਕਬਾਲ ਸੋਮੀਆਂ ਨੇ ਕਿਹਾ ਕਿ ਜਲਾਲਾਬਾਦੀ ਦੀ ਕਵਿਤਾ ਮਾਨਵਵਾਦੀ ਸੀ।

ਜੋ ਲੋਕ ਸਰੋਕਾਰਾਂ ਦੀ ਗੱਲ ਕਰਦੀ ਸੀ। ਧਰਮ ਸਿੰਘ ਕੰਮੇਆਣਾ ਨੇ ਕਿਹਾ ਕਿ ਜਲਾਲਾਬਾਦੀ ਲਿਤਾੜੇ ਗਏ ਲੋਕਾਂ ਦੇ ਅਹਿਸਾਸਾਂ ਨੂੰ ਕਵਿਤਾ ਦਾ ਰੂਪ ਦਿੰਦਾ ਸੀ। ਮਹੇਸ਼ ਗੌਤਮ, ਸੁਖਦੇਵ ਸਿੰਘ ਸ਼ਾਂਤ, ਬਚਨ ਸਿੰਘ ਗੁਰਮ, ਅਵਤਾਰਜੀਤ ਅਟਵਾਲ, ਹਰਜੀਤ ਕੈਂਥ ਅਤੇ ਨਵਦੀਪ ਮੁੰਡੀ ਨੇ ਵੀ ਆਪਣੇ ਵਿਚਾਰ ਪੇਸ਼ ਕੀਤੇ। ਬਲਬੀਰ ਜਲਾਲਾਬਾਦੀ ਦੀ ਧਰਮ ਪਤਨੀ ਗੁਰਦਰਸ਼ਨ ਕੌਰ, ਬੇਟੀ ਮਨਮਿੰਦਰ ਕੌਰ, ਭਰਾ ਨਛੱਤਰ ਸਿੰਘ ਅਤੇ ਜਸਵਿੰਦਰ ਪਾਲ ਕੌਰ ਵੀ ਇਸ ਸਮਾਗਮ ਵਿੱਚ ਸ਼ਾਮਲ ਹੋਏ।ਕਵਿਤਾ ਦੇ ਸੈਸ਼ਨ ਵਿੱਚ ਹਾਜ਼ਰ ਨਾਮਵਰ ਕਵੀਆਂ ਵਿੱਚੋਂ ਕੁਲਵੰਤ ਸੈਦੋਕੇ, ਦਰਸ਼ਨ ਸਿੰਘ ਦਰਸ਼ ਪਸਿਆਣਾ, ਗੁਰਪ੍ਰੀਤ ਢਿੱਲੋਂ, ਜਸਵਿੰਦਰ ਖਾਰਾ, ਪਰਮਿੰਦਰ ਸ਼ੋਖ, ਕ੍ਰਿਪਾਲ ਮੂਣਕ, ਮਨਮੋਹਨ ਨਾਭਾ, ਨਰਿੰਦਰਪਾਲ ਕੌਰ, ਗੁਰਦਰਸ਼ਨ ਗੁਸੀਲ, ਤੇਜਿੰਦਰ ਅਨਜਾਨਾ, ਮੰਗਤ ਖਾਨ, ਕੁਲਦੀਪ ਕੌਰ ਧੰਜੂ, ਬਲਬੀਰ ਸਿੰਘ ਦਿਲਦਾਰ, ਕ੍ਰਿਸ਼ਨ ਧੀਮਾਨ, ਜਸਵਿੰਦਰ ਕੌਰ, ਸੁਖਵਿੰਦਰ ਕੌਰ ਸੁੱਖ, ਮਨਦੀਪ ਮੈਂਡੀ, ਆਸ਼ਾ ਸ਼ਰਮਾ, ਡਾ. ਮੰਜੂ ਮਿੱਢਾ ਅਰੋੜਾ, ਰਾਮ ਸਿੰਘ ਬੰਗ, ਵਿਜੇ ਕੁਮਾਰ, ਸਾਮ ਸਿੰਘ ਪ੍ਰੇਮ, ਹਰਜੀਤ ਕੌਰ, ਕਿਰਨ ਸਿੰਗਲਾ ਨੇ ਰਚਨਾਵਾਂ ਪੇਸ਼ ਕੀਤੀਆਂ। ਰਾਜੇਸ਼ ਕੋਟੀਆ, ਆਸ਼ੂ, ਯੋਗਿੰਦਰ ਸਿੰਘ, ਐੱਸ ਐੱਨ ਚੌਧਰੀ, ਸੁਰਿੰਦਰ ਬੇਦੀ ਆਦਿ ਸ਼ਖ਼ਸੀਅਤਾਂ ਵੀ ਹਾਜ਼ਰ ਰਹੀਆਂ।ਫੋਟੋਗ੍ਰਾਫੀ ਦੇ ਫਰਜ਼ ਦਰਸ਼ਨ ਸਿੰਘ ਦਰਸ਼ ਪਸਿਆਣਾ ਵੱਲੋਂ ਬਾਖੂਬੀ ਨਿਭਾਏ ਗਏ।

ਡਾ. ਗੁਰਵਿੰਦਰ ਸਿੰਘ ਧਾਲੀਵਾਲ 'ਪੰਜਾਬੀ ਪ੍ਰੈੱਸ ਕਲੱਬ ਆਫ਼ ਬੀਸੀ' ਦੇ ਪ੍ਰਧਾਨ ਬਣੇ

ਸਰੀ-ਬ੍ਰਿਟਿਸ਼ ਕੋਲੰਬੀਆ ਵਿੱਚ ਸਰਗਰਮ ਪੰਜਾਬੀ ਪੱਤਰਕਾਰਾਂ ਦੀ ਪ੍ਰਮੁੱਖ ਸੰਸਥਾ ਪੰਜਾਬੀ ਪ੍ਰੈੱਸ ਕਲੱਬ ਆਫ਼ ਬੀਸੀ ਦੀ ਸਾਲ 2026-2027 ਲਈ ਨਵੀਂ ਕਾਰਜਕਾਰਨੀ ਦੀ ਚੋਣ ਸਰਬ-ਸੰਮਤੀ ਨਾਲ ਹੋਈ, ਜਿਸ ਵਿਚ ਉੱਘੇ ਵਿਦਵਾਨ ਅਤੇ ਸੀਨੀਅਰ ਪੱਤਰਕਾਰ ਡਾ. ਗੁਰਵਿੰਦਰ ਸਿੰਘ ਧਾਲੀਵਾਲ ਨੂੰ ਕਲੱਬ ਦਾ ਪ੍ਰਧਾਨ ਚੁਣਿਆ ਗਿਆ।ਡਾ. ਧਾਲੀਵਾਲ ਪੰਜਾਬੀ ਪ੍ਰੈੱਸ ਕਲੱਬ ਦੇ ਸਥਾਪਕ ਮੈਂਬਰਾਂ ਵਿੱਚੋਂ ਹਨ ਅਤੇ ਕੈਨੇਡਾ ਵਿੱਚ ਪੰਜਾਬੀ ਪੱਤਰਕਾਰੀ ਦੇ ਇਤਿਹਾਸ ਅਤੇ ਵਿਕਾਸ ਬਾਰੇ ਉਨ੍ਹਾਂ ਦਾ ਯੋਗਦਾਨ ਵਿਸ਼ੇਸ਼ ਮਹੱਤਵ ਰੱਖਦਾ ਹੈ। ਸਰੀ ਸਥਿਤ ਤਾਜ ਕਨਵੈਨਸ਼ਨ ਸੈਂਟਰ ਦੇ ਬੈਂਕੁਇਟ ਹਾਲ ਵਿੱਚ ਹੋਈ ਇਸ ਚੋਣ ਦੌਰਾਨ ਨਵੀਂ ਕਾਰਜਕਾਰਨੀ ਵਿਚ ਡਾ. ਗੁਰਵਿੰਦਰ ਸਿੰਘ ਧਾਲੀਵਾਲ ਪ੍ਰਧਾਨ, ਬਲਜਿੰਦਰ ਕੌਰ ਮੀਤ ਪ੍ਰਧਾਨ, ਅਮਰਪਾਲ ਸਿੰਘ ਸਕੱਤਰ, ਗੁਰਪ੍ਰੀਤ ਸਿੰਘ ਸਹੋਤਾ ਅਤੇ ਰਸ਼ਪਾਲ ਸਿੰਘ ਗਿੱਲ ਸਹਾਇਕ ਸਕੱਤਰ, ਬਲਵੀਰ ਕੌਰ ਢਿੱਲੋਂ ਖ਼ਜ਼ਾਨਚੀ, ਬਲਦੇਵ ਸਿੰਘ ਮਾਨ ਸਹਾਇਕ ਖ਼ਜ਼ਾਨਚੀ ਅਤੇ ਜੈਜ਼ ਗਿੱਲ ਐਗਜ਼ੈਕਟਿਵ ਮੈਂਬਰ ਚੁਣੇ ਗਏ।ਇਸ ਮੌਕੇ ਨਵੇਂ ਸਾਲ ਦੀ ਆਮਦ ਦੇ ਸੰਦਰਭ ਵਿੱਚ ਪੰਜਾਬੀ ਪ੍ਰੈੱਸ ਕਲੱਬ ਵੱਲੋਂ ਪ੍ਰੈੱਸ ਮਿਲਣੀ ਅਤੇ ਸਾਂਝਾ ਡਿਨਰ ਵੀ ਕੀਤਾ ਗਿਆ, ਜਿਸ ਵਿੱਚ ਬੀਸੀ ਦੇ ਕਈ ਨਾਮਵਰ ਅਤੇ ਅਨੁਭਵੀ ਪੱਤਰਕਾਰਾਂ ਨੇ ਸ਼ਿਰਕਤ ਕੀਤੀ। ਇਨ੍ਹਾਂ ਵਿੱਚ ਹਰਜਿੰਦਰ ਸਿੰਘ ਥਿੰਦ, ਡਾ. ਪੂਰਨ ਸਿੰਘ ਗਿੱਲ, ਬਖਸ਼ਿੰਦਰ, ਗੁਰਬਾਜ ਸਿੰਘ ਬਰਾੜ, ਸੰਦੀਪ ਸਿੰਘ ਧੰਜੂ, ਅਜੈਬ ਸਿੰਘ ਸਿੱਧੂ, ਰਮਨ ਸ਼ਰਮਾ, ਪ੍ਰੋ. ਸੀ.ਜੇ. ਸਿੱਧੂ, ਹਰਕੀਰਤ ਸਿੰਘ ਕੁਲਾਰ, ਸਰਬਰਾਜ ਸਿੰਘ ਕਾਹਲੋਂ, ਜੋਗਰਾਜ ਸਿੰਘ ਕਾਹਲੋਂ, ਸੰਤੋਖ ਸਿੰਘ ਮੰਡੇਰ, ਰਾਜੇਸ਼ ਆਂਸਲ, ਦਮਨ ਕੌਰ ਅਤੇ ਡਾ. ਜਸਵਿੰਦਰ ਸਿੰਘ ਦਿਲਾਵਰੀ ਆਦਿ ਸ਼ਾਮਲ ਸਨ।

ਪੰਜਾਬੀ ਸਾਹਿਤ ਸਭਾ ਸਾਂਝੀ ਸੱਥ ਦਾ ਸਮਾਗਮ

ਖੰਨਾ-ਬੀਤੇ ਦਿਨੀਂ ਪੰਜਾਬੀ ਸਾਹਿਤ ਸਭਾ ਸਾਂਝੀ ਸੱਥ ਦੀ ਮਹੀਨਾਵਾਰ ਮੀਟਿੰਗ ਏ.ਐੱਸ. ਸੀਨੀਅਰ ਸੈਕੰਡਰੀ ਸਕੂਲ ਖੰਨਾ ਵਿਖੇ ਕੀਤੀ ਗਈ। ਇਸ ਮੀਟਿੰਗ ਦੀ ਪ੍ਰਧਾਨਗੀ ਸੱਥ ਦੇ ਸਰਪ੍ਰਸਤ ਅਵਤਾਰ ਸਿੰਘ ਉਟਾਲਾਂ ਅਤੇ ਪ੍ਰਧਾਨ ਕਿਰਨਦੀਪ ਸਿੰਘ ਕੁਲਾਰ ਵੱਲੋਂ ਕੀਤੀ ਗਈ ।ਇਸ ਮੀਟਿੰਗ ਵਿੱਚ ਆਏ ਸਾਰੇ ਸਾਹਿਤਕਾਰ ਅਤੇ ਸਾਹਿਤ ਪ੍ਰੇਮੀਆਂ ਨੂੰ ਸੱਥ ਦੇ ਸਰਪ੍ਰਸਤ ਅਵਤਾਰ ਸਿੰਘ ਉਟਾਲਾਂ ਵੱਲੋਂ ਖੁਸ਼ਖਬਰੀ ਦਿੰਦਿਆਂ ਦੱਸਿਆ ਕਿ ਪੰਜਾਬੀ ਸਾਹਿਤ ਸਭਾ ਸਾਂਝੀ ਸੱਥ ਰਜਿਸਟਰ ਕਰਵਾ ਲਈ ਗਈ ਹੈ । ਲੱਡੂਆਂ ਨਾਲ ਮੂੰਹ ਮਿੱਠਾ ਕਰਵਾਇਆ ਗਿਆ। ਰਚਨਾਵਾਂ ਦੇ ਦੌਰ ਵਿੱਚ ਸਭ ਤੋਂ ਪਹਿਲਾਂ ਸੁੱਖਵਿੰਦਰ ਸਿੰਘ ਬਿੱਟੂ ਖੰਨੇਵਾਲਾ, ਮਨਦੀਪ ਸਿੰਘ ਮਾਣਕੀ, ਨੇਤਰ ਸਿੰਘ ਮੁੱਤੋਂ, ਅਵਤਾਰ ਸਿੰਘ ਖਰੇ, ਨਰੇਸ਼ ਨਿਮਾਣਾ, ਹਰਬੰਸ ਸਿੰਘ ਸ਼ਾਨ, ਨਰਿੰਦਰ ਸਿੰਘ ਮਣਕੂ, ਮਨਜੀਤ ਸਿੰਘ ਧੰਜਲ, ਕਿਰਨਦੀਪ ਸਿੰਘ ਕੁਲਾਰ, ਅਵਤਾਰ ਸਿੰਘ ਉਟਾਲਾਂ, ਸੁਖਵਿੰਦਰ ਸਿੰਘ ਭਾਦਲਾ ਵੱਲੋਂ ਰਚਨਾਵਾਂ ਸੁਣਾਈਆਂ ਗਈਆਂ। ਸੱਥ

ਜੋਰੇ ਭੰਗਲ ਦੀਆਂ ਮਿੰਨੀ ਕਹਾਣੀਆਂ

ਸਵੈ ਕਥਨ : ਤੁਹਾਨੂੰ ਸ਼ਾਇਦ ਹੈਰਾਨੀ ਹੋਵੇ ਕਿ ਮੈਂ ਆਪਣੇ ਲਿਖਣ ਦੀ ਸ਼ੁਰੂਆਤ ਆਲੋਚਨਾ ਤੋਂ ਕੀਤੀ। 1980 ਵਿੱਚ ਅਜੀਤ 'ਚ ਛਪੀ ਇਕ ਲੇਖਕ ਦੀ ਕਹਾਣੀ 'ਸੜਕ ਖੜ੍ਹੀ ਹੈ' ਦੀ ਮੇਰੇ ਕੋਲੋਂ ਸਹਿਬਨ ਆਲੋਚਨਾ ਹੋ ਗਈ, ਜੋ ਉਸ ਨੇ ਹਿੰਦੀ ਦੇ ਵਿਸ਼ਨੂੰ ਪ੍ਰਭਾਕਰ ਦੇ ਇਕ ਇਕਾਂਗੀ 'ਸੜਕ' ਨੂੰ ਪੰਜਾਬੀ ਕਹਾਣੀ ਵਿੱਚ ਢਾਲ਼ਿਆ ਹੋਇਆ ਸੀ। ਅਜੀਤ ਨੇ ਮੇਰੀ ਉਹ ਆਲੋਚਨਾ ਛਾਪ ਦਿੱਤੀ। ਪਤਾ ਨਈਂ ਕਿਉਂ, ਮੁੜ ਕੇ ਮੈਂ ਉਸ ਕਹਾਣੀਕਾਰ ਦੀ ਕਦੇ ਕਿਤੇ ਵੀ ਛਪੀ ਕਹਾਣੀ ਨਾ ਪੜ੍ਹੀ। ਉਹਦੇ ਮੇਰੀ ਚੋਭ ਕੁਝ ਜ਼ਿਆਦਾ ਹੀ ਚੁਭ ਗਈ, ਪਰ ਜੇ ਤੁਸੀਂ ਸਾਹਿਤਕ ਪ੍ਰਦੂਸ਼ਣ ਨੂੰ ਰੋਕਣਾ ਤਾਂ ਖੋਟੇ ਨੂੰ ਖੋਟਾ ਤਾਂ ਕਹਿਣਾ ਪਊ। ਵੈਸੇ ਉਂਝ ਮੈਂ ਕਿਤਾਬੀ ਰੂਪ ਵਿੱਚ ਕਹਿਣਾ ਹੋਵੇ ਤਾਂ ਮੈਂ ਸ਼ੁਰੂਆਤ ਖੁੱਲ੍ਹੀ ਕਵਿਤਾ ਤੋਂ ਕੀਤੀ, ਪਰ ਬਾਅਦ ਵਿੱਚ ਮੇਰੇ ਕੋਲੋਂ ਆਪਣੀ ਹੀ ਆਲੋਚਨਾ ਹੋ ਗਈ। ਮੇਰੇ ਮਨ ਨੇ ਇਹਨੂੰ ਕਵਿਤਾ ਮੰਨਣ ਤੋਂ ਇਨਕਾਰ ਕਰ ਦਿੱਤਾ, ਜਦ ਮੈਨੂੰ ਕੁਝ ਗਲਪਕਾਰਾਂ ਦੀ ਵਿਆਖਿਆ ਵਿੱਚ ਆਪਣੀ ਕਵਿਤਾ ਨਾਲੋਂ ਜ਼ਿਆਦਾ ਕਾਵਿਕਤਾ ਨਜ਼ਰ ਆਈ। ਮੈਂ ਫਿਰ ਉਦੋਂ ਤੋਂ ਕਵਿਤਾ ਨਾਲੋਂ ਕਹਾਣੀ ਨੂੰ ਤਰਜੀਹ ਦੇਣ ਲੱਗ ਪਿਆ ਤੇ ਆਪਣੀ ਕਵਿਤਾ ਦਾ ਰੂਪ ਵੀ ਬਦਲ ਲਿਆ। ਹੁਣ ਤੱਕ ਮੇਰੇ ਤਿੰਨ ਕਹਾਣੀ ਸੰਗ੍ਰਹਿ ਛਪ ਚੁੱਕੇ ਹਨ ਤੇ ਇਸੇ ਸਾਲ 2025 ਵਿੱਚ ਇਕ ਹੱਡਬੀਤੀ 'ਦਫ਼ਤਰਨਾਮਾ' ਕਹਾਣੀਆਂ ਦੇ ਰੂਪ ਵਿੱਚ ਛਪੀ ਹੈ। ਮਿੰਨੀ ਕਹਾਣੀ ਲਿਖਣ ਦਾ ਭੁਸ ਵਿਚ-ਵਿਚ ਮੈਥੋਂ ਮਿੰਨੀ ਕਹਾਣੀਆਂ ਵੀ ਲਿਖਵਾ ਦਿੰਦਾ। ਕੁਝ ਕੁ ਵੱਖ-ਵੱਖ ਅਖ਼ਬਾਰਾਂ, ਰਸਾਲਿਆਂ ਵਿੱਚ ਛਪੀਆਂ ਵੀ ਹਨ। ਇਹ ਮਿੰਨੀ ਕਹਾਣੀਆਂ ਮੌਤ ਨਾਲ ਸੰਬੰਧਤ ਹਨ।

ਓ ਮੇਰਿਆ ਰੱਬਾ !

ਚਿੜੀਆਂ ਦੇ ਖੇਤ ਚੁਗਣ ਤੋਂ ਬਾਅਦ ਹੀ ਉਹਨੂੰ ਸਮਝ ਪਈ ਸੀ। .....

ਪ੍ਰਗਟ ਨੇ ਆਪਣੇ ਦਸ ਕੁ ਸਾਲ ਦੇ ਲਾਡਲੇ ਨੂੰ ਇਕ ਕਾਲਾ, ਚਮਕੀਲਾ ਜਿਹਾ ਲਿਫ਼ਾਫ਼ਾ ਫੜਾਇਆ ਅਤੇ ਉਹਨੂੰ ਵੰਡਾ ਪਾਉਣ ਲਾ ਕੇ, ਆਪ ਮੱਝ ਹੇਠ ਧਾਰ ਕੱਢਣ ਬਹਿ ਗਿਆ। ਸਾਂਭ ਕੇ ਰੱਖੀਂ ਲਿਫ਼ਾਫਾ ਪੁੱਤਰਾ !

'ਜੀ' ਕਹਿ ਕੇ ਉਹ ਆਪਣੀ ਧੁਨ 'ਚ ਮਸਤ, ਵੰਡਾ ਪਾਉਣ ਲੱਗ ਪਿਆ।

ਮੱਝ ਚੋਅ ਕੇ, ਬਾਪੂ ਨੇ ਲਿਫ਼ਾਫਾ ਮੰਗਿਆ।

ਲਿਫ਼ਾਫ਼ਾ ! ਲਿਫ਼ਾਫ਼ਾ..... ਕਿਹੜਾ ਲਿਫ਼ਾਫ਼ਾ ਲਾਡੀ ਡੌਂਬਰਿਆ, ਇੱਧਰ-ਉੱਧਰ ਦੇਖੀ ਜਾਏ। ਕਦੇ ਜੇਬਾਂ 'ਚ ਹੱਥ ਮਾਰੇ, ਕਦੇ ਹੋਰ ਕਿਤੇ ਪਰ ਲਿਫ਼ਾਫ਼ਾ ਕਿਹੜੀ ਕੋਕੋ ਲੈ ਗਈ ..... , ਉਹਦੀ ਸਮਝ 'ਚ ਨਾ ਆਏ।

ਪ੍ਰਗਟ ਨੂੰ ਵੀ ਕਿਤੇ ਨਾ ਦਿਸੇ। ਉਹ ਹਫ਼ੜਾ-ਦਫ਼ੜੀ 'ਚ, ਉਹਦੇ ਕੱਪੜੇ ਲੁਹਾ ਕੇ ਨੰਗਾ ਕਰਨ ਤੱਕ ਗਿਆ। ਜਿੱਥੇ ਹੱਥ ਨਹੀਂ ਮਾਰਨਾ ਸੀ, ਉੱਥੇ ਵੀ .....। ਉਹਦਾ ਪਾਰਾ ਮਿੰਟਾਂ 'ਚ ਸੱਤਵੇਂ ਆਸਮਾਨ 'ਤੇ .....। ਪਤਾ ਨਹੀਂ ਕਿਵੇਂ, ਕਦੋਂ, ਆਪਾ ਖੋਹਦਿਆਂ, ਉਹਦੇ ਕੋਲ਼ੋਂ ਲਾਡੀ ਦੇ ਕਰਾਰੀ ਜਿਹੀ ਚਪੇੜ ਜੜੀ ਗਈ। ਸਾਲਿਆ ! ਤੇਰੀ ਸੁਰਤੀ ਕਿੱਥੇ ਆ .....ਉਲਟ ਮੈਨੂੰ ਪੁੱਛਣ ਡਿਹਾ, ਕਿਹੜਾ ਲਿਫ਼ਾਫ਼ਾ। .....ਖ਼ਬਰਦਾਰ ! ਮੇਰੀਆਂ ਨਜ਼ਰਾਂ ਤੋਂ ਦੂਰ ਹੋ ਜਾ, ਨਈਂ ਤਾਂ ਮੈਥੋਂ ਹੋਰ ਟਕਾਈਆਂ ਜਾਣੀਆਂ। .....ਕੁੱਤਾ ਸਾਲਾ !..... ਪਤਾ ਨਈਂ ਕਿਹਦੀਆਂ ਮਿੰਨਤਾਂ ਕਰਕੇ .....।

ਲਾਡੀ ਤਾਂ ਇਕ-ਦਮ ਸੁੰਨ! ਨਾ ਕੁਝ ਬੋਲਿਆ, ਨਾ ਚੀਕਿਆ। ਆਪਣਾ ਫਿਸਿਆ, ਚਿੱਬਾ ਜਿਹਾ ਮੂੰਹ ਲੈ ਕੇ ਅੰਦਰੋ-ਅੰਦਰੀ ਕੁੜਦਾ, ਮੂੰਹ ਸਜਾਈ ਕਾਹਲੀ ਨਾਲ ਬਾਹਰ ਨੂੰ ਨਿਕਲ ਗਿਆ।

ਹੁਣ ਮਾਂ ਦੀ ਕੱਛ 'ਚ ਵੜ ਕੇ ਅਰਾਟ ਪਾਊ। ਖਿਝੇ-ਖਪੇ ਪ੍ਰਗਟ ਨੇ ਮੱਝ ਦੇ ਆਲੇ-ਦੁਆਲੇ, ਖ਼ੁਰਲੀ 'ਚ ਸਾਰੇ ਗੌਹ ਨਾਲ ਹੱਥ-ਹੁੱਥ ਮਾਰ ਕੇ ਵੇਖਿਆ, ਪਰ ਹੋਵੇ ਤਾਂ ਮਿਲੇ। ਫਿਰ ਉਹ ਪ੍ਰੇਸ਼ਾਨੀ 'ਚ ਹੋਰ ਅੱਗੇ-ਪਿੱਛੇ ਦੂਰ ਤੱਕ ਦੇਖਦਾ ਬਾਹਰ ਨੂੰ ਕਿੰਨੀ ਦੂਰ ਤੱਕ .....। ਕਿ ਸ਼ੈਦ ਇਹਦੇ ਹੱਥ 'ਚੋਂ ਛੁਟ ਕੇ ..... ਉਡਦਾ ਦੂਰ ਕਿਤੇ .....। ਟੱਕਰਾਂ ਮਾਰਦਾ, ਜਿੱਥੇ ਨਾ ਕਿੱਥੇ ..... ਪਰ ਕਿਤੇ ਨਾ ....। ਨਾਲੇ ਸੋਚੀ ਜਾਵੇ ਕਿ ਗਿਆ ਤਾਂ ਗਿਆ ਕਿੱਥੇ। ਕਦੇ ਕਹੇ ਪਈ ਕੋਈ ਜਾਨਵਰ ਨਾ ਉਹਦੇ ਹੱਥੋਂ .....। ਉਹਦਾ ਤਾਂ ਸੋਚ-ਸੋਚ ਕੇ ਐਸਾ ਦਿਮਾਗ ਘੁੰਮਿਆ ਕਿ ਉਹ ਆਖਰ ਸਿਰ ਫੜ ਕੇ, ਉੱਥੇ ਹਵੇਲੀ 'ਚ ਹੀ ਕਿੰਨਾ ਚਿਰ ਬੈਠਾ ਰਿਹਾ।

ਘੰਟਾ ਬੀਤ। ਦੋ, ਤਿੰਨ .....। ਲਾਡੀ ਸ਼ਾਮ ਤੱਕ ਘਰ ਹੀ ਨਾ ਮੁੜਿਆ। ਨਾ ਮੁੜਿਆ ਤਾਂ ਉਹਦੀ ਭਾਲ ਸ਼ੁਰੂ ਹੋ ਗਈ। ਜਾ ਕੇ ਖੂਹ ਤੋਂ ਲੱਭਿਆ। ..... ਮੋਟਰ ਵਾਲੇ ਅੰਦਰ ਘੀਆ ਤੋਰੀ ਵਾਂਗ ਲਮਕੇ। ਯਾਦ ਨਾ ਚਿੱਤ, ਕੀ ਦਾ ਕੀ ਹੋ ਗਿਆ। ਰੋਣ-ਪਿੱਟਣ .....! ਸਮਝ ਆਵੇ ਕੁਛ ਨਾ ਪਈ .....। ਕਿਸੇ ਨੂੰ ਕੁਛ ਨਾ ਪਤਾ ਕਿ ਹੋਇਆ ਕੀ। ਲੋਕ ਇਕੱਠੇ ਹੋਏ, ਇਕ-ਦੂਜੇ ਦੇ ਮੂੰਹਾਂ ਵੱਲ ਦੇਖੀ ਜਾਣ। ਮਨੋਂ-ਮਨੀਂ ਸੋਚਣ ਕਿ ਇਹ ਪ੍ਰਗਟ ਸੂੰਹ ਦਾ ਇੱਕੋ-ਇਕ ਪੁੱਤ, ਇਹ ਤਾਂ ਉਹਦਾ ਵਸਾਹ ਨਈਂ ਸੀ ਖਾਂਦਾ। ਕਦੇ ਕੁਝ ਕਿਹਾ-ਕਰਿਆ, ਝਿੜਕਿਆ, ਨਾ ਸੁਣਿਆ ਨਾ ਦੇਖਿਆ। ਆਪ ਜਿੰਨਾ ਮਰਜ਼ੀ ਮਜਬੂਰੀਆਂ ਦਾ ਝੰਬਿਆ ਹੁੰਦਾ, ਪਰ ਉਹਨੂੰ ਨਾ ਕਦੇ ਕਿਸੇ ਚੀਜ਼ ਲਈ ਨਾਂਹ ਕੀਤੀ। ਉਹਦੇ 'ਚ ਤਾਂ ਉਹਦੀ ਜਾਨ ਵਸਦੀ ਸੀ।

ਓ ਭਰਾਵੋ ! ਮੈਂ ਹੀ ਲੈ ਲਈ ਆਪਣੇ ਪੁੱਤ ਦੀ ਜਾਨ। ਦਹੱਥੜੀਆਂ ਮਾਰਦਾ, ਆਖ਼ਰ ਪ੍ਰਗਟ ਕਮਲਾ ਹੋਇਆ ਲਖੜਾਉਂਦਾ-ਲਖੜਾਉਂਦਾ, ਡਿਗ ਹੀ ਪਿਆ। ਉੱਧਰ ਲਾਡੀ ਦੀ ਮਾਂ ਦੇ ਵੀ ਪਾਣੀ ਨਾ ਲੰਘੇ।

ਜਦ ਸਿਵਿਆਂ 'ਚ ਮੁੰਡੇ ਦੀ ਲਾਸ਼ ਨੂੰ, ਘਮੇਟੇ ਜਿਹੇ ਖਾਂਦਾ ਪ੍ਰਗਟ ਸਿੰਘ ਅਗਨੀ ਦੇਣ ਲੱਗਾ ਤਾਂ ਪਤਨੀ ਪੁੱਤ ਦੇ ਨਾਲ ਹੀ ਮਰਨ ਨੂੰ ਫਿਰੇ। ਮਸਾਂ ਜ਼ਨਾਨੀਆਂ ਉਹਨੂੰ ਧੂਹ ਕੇ ਲਿਆਈਆਂ।

ਪ੍ਰਗਟ ਨੂੰ ਆਪਣੇ ਬਾਪ ਦੀ ਕੁੱਟ ਯਾਦ ਆ ਗਈ-ਕਿਵੇਂ ਬੈਂਤ ਨਾਲ ਉਹਨੂੰ ਝੰਬਿਆ ਸੀ ਇਕ ਵਾਰ। ਗੱਲ ਵੀ ਖਾਸ ਨਾ .....। ਨਾਲ ਦੇ ਗੁਆਂਢੀ ਦੇ ਖੇਤ 'ਚੋਂ ਇਕ ਮੂਲੀ ਹੀ ਤਾਂ ਪੁੱਟੀ ਸੀ। ਥੋੜ੍ਹਾ ਚਿਰ ਰੋਸਾ ਰਿਹਾ। ਸ਼ਾਮ ਨੂੰ ਬਾਪੂ ਨੇ ਜੱਫ਼ੀ 'ਚ ਲੈ ਕੇ ਲਾਡ-ਲੁਡਾਉਂਦਿਆਂ ਕਿਹਾ- 'ਚੋਰੀ ਨਈਂ ਕਰੀਦੀ ਪੁੱਤਰਾ। ਮੈਂਖਿਆ ਕੱਲ੍ਹ ਨੂੰ ਕੋਈ ਮੇਰੇ ਪੁੱਤ ਨੂੰ ਚੋਰ ਕਹੂ ਤਾਂ.....। ਆਹ ਲਾਡੀ ਤੂੰ ਕੀ ਕਿਹਾ ..... , ਇਕ ਚਪੇੜ ਤੋਂ ਹੀ .....। ਮੇਰੇ ਮਣਾਂ-ਮੂੰਹੀਂ ਪਿਆਰ 'ਤੇ ਇਕ ਚਪੇੜ ਭਾਰੂ ਹੋ ਗਈ !'

ਦੂਜੇ ਦਿਨ ਲੋਕੀਂ ਉਹਦੇ ਕੋਲ ਹਵੇਲੀ ਅਫਸੋਸ 'ਤੇ ਬੈਠੇ। ਰੋਣ-ਧੋਣ ਪਿਆ ਹੋਇਆ, ਪਰੇ ਕੋਲ ਹੀ ਮੱਝ ਬੱਝੀ ਖੜ੍ਹੀ। ਉਹਨੇ ਗੋਹਾ ਕੀਤਾ ਤਾਂ ਅਚਾਨਕ ਪ੍ਰਗਟ ਸੂੰਹ ਦਾ ਧਿਆਨ ਉਧਰ ਨੂੰ ਚਲਾ ਗਿਆ। ਗੋਬਰ 'ਚ ਉਹਨੂੰ ਕੁਝ ਚਮਕਿਆ। ਉਹ ਕਾਲ੍ਹੀ ਨਾਲ ਉੱਠਿਆ। ਫ਼ੋਲ ਕੇ ਲਿਫ਼ਾਫਾ ਕੱਢਿਆ। ਉਹਨੂੰ ਸਾਫ਼ ਕੀਤਾ। ਉਹਦੇ 'ਚੋਂ ਦੋ ਹਜ਼ਾਰ ਦੇ ਗੁਲਾਬੀ ਨੋਟ ਕੱਢ ਕੇ, ਉਹਨਾਂ ਦੇ ਟੁਕੜੇ-ਟੁਕੜੇ ਕਰਕੇ ਹਵਾ ਵਿਚ ਲਹਿਰਾ ਦਿੱਤੇ-ਓ ਮੇਰਿਆ ਰੱਬਾ! ਪਾਗਲਾਂ ਵਾਂਗ ਧਾਹਾਂ ਮਾਰਦਾ ਉਹ ਬੇਹੋਸ਼ ਹੋ ਕੇ ਡਿਗ ਪਿਆ।

ਖੂੰਖ਼ਾਰ 'ਚ ਵੀ ਦਿਲ ਹੁੰਦਾ

ਮੁਖੀਏ ਸ਼ਾਮ ਸਿੰਘ ਨੂੰ ਖ਼ੂਨ 'ਚ ਤੈਰਦੀਆਂ ਲਾਸ਼ਾਂ ਦਿਸਣ ਲੱਗੀਆਂ ! .....

ਇਕ ਵਾਰ ਇਕ ਪਰਵਾਰ ਜੰਗਲ 'ਚ ਘੁੰਮਣ ਗਿਆ। ਉੱਥੇ ਇਕ ਆਦਿਵਾਸੀ ਕਬੀਲੇ ਦੇ ਅੜਿੱਕੇ ਚੜ੍ਹ ਗਿਆ। ਉਹ ਬੜੇ ਜ਼ਾਲਮ, ਖ਼ੂੰਖ਼ਾਰ ਲੋਕ। ਉਹਨਾਂ ਦੇ ਹੱਥੋਂ ਬਚ ਕੇ ਨਿਕਲਣਾ ਨਾਂਹ ਦੇ ਬਰਾਬਰ .....। ਜੋ ਵੀ ਉਹਨਾਂ ਦੇ ਧੌੜੇ ਚੜ੍ਹਦਾ, ਉਹਨਾਂ ਦਾ ਸਰਦਾਰ ਉਹਨਾਂ ਨਾਲ ਇਕ ਖ਼ੂਨੀ ਖੇਡ ਖੇਡਦਾ।

ਇਸ ਖ਼ੂਨੀ ਖੇਡ ਪਿੱਛੇ ਵੀ ਉਹਦਾ ਇਕ ਆਪਣਾ ਦਰਦ .....। ਉਹਦੀ ਟੀਸ ਕਰਕੇ ਹੀ.....। ਜਿਸ ਦਾ ਖ਼ਮਿਆਜ਼ਾ ਪਤਾ ਨਹੀਂ ਕਿੰਨਿਆਂ ਕੁ ਨੂੰ ਭੁਗਤਣਾ ਪਿਆ। .....

ਜੰਗਲ 'ਚ ਸ਼ਿਕਾਰ ਖੇਡਦਿਆਂ, ਇਕ ਜੰਗਲੀ ਕੁੜੀ ਕਿਤੇ ਇਕ ਜ਼ੈਲਦਾਰ ਦੀ ਰੂਹ ਨੂੰ ਨਸ਼ਿਆ ਗਈ। ਉਹ ਉਹਨੂੰ ਜੰਗਲ ਤੋਂ ਚੁੱਕ ਲਿਆਇਆ। ਰਾਤ ਭਰ ਉਸ ਨਾਲ ਸ਼ੇਹ ਖਾਧੀ ਅਤੇ ਸਵੇਰੇ ਲਿਜਾ ਕੇ ਮੁੜ ਜੰਗਲ 'ਚ ਸੁੱਟ ਦਿੱਤਾ। ..... ਪਰ ਜੰਗਲੀਆਂ ਨੇ ਵੀ ਉਹਨੂੰ ਸਵੀਕਾਰ ਨਾ ਕੀਤਾ ਅਤੇ ਮਾਰ ਕੇ ਜੰਗਲ ਤੋਂ ਬਾਹਰ ਕਰ ਦਿੱਤਾ। ਇਸ ਤੋਂ ਬਾਅਦ ਜੰਗਲੀਆਂ ਦਾ ਕਹਿਰ ਸ਼ੁਰੂ ਹੋ ਗਿਆ। ਜੋ ਵੀ ਜ਼ੈਲਦਾਰ ਦੇ ਹੁਲੀਏ ਦਾ ਬੰਦਾ ਜੰਗਲ 'ਚ ਸ਼ਿਕਾਰ ਖੇਡਣ ਜਾਂ ਘੁੰਮਣ ਗਿਆ, ਜੰਗਲੀਆਂ ਦੁਆਰਾ ਮੌਤ ਦੇ ਘਾਟ ਉਤਾਰ ਦਿੱਤਾ ਗਿਆ। ਮੁੜ ਜ਼ੈਲਦਾਰ ਵੀ ਖ਼ੁਦ ਜੰਗਲ 'ਚ ਨਾ ਵੜਿਆ।

ਪਰਵਾਰ ਦੇ ਮੁਖੀਏ ਦਾ ਵੀ ਓਹੀ ਜ਼ੈਲਦਾਰ ਵਾਲਾ ਚਿਹਰਾ-ਮੋਹ੍ਰਾ। ਉਹਦੇ ਸਮੇਤ ਉਹ ਚਾਰ ਜਣੇ। ਉਹਨਾਂ ਦੇਖਦਿਆਂ ਹੀ, ਕਬੀਲੇ ਦੇ ਸਰਦਾਰ ਦੀਆਂ ਅੱਖਾਂ 'ਚ ਖ਼ੂਨ ਉੱਤਰ ਆਇਆ। ਮੁਖੀਏ ਨਾਲ ਉਹਦੀ ਪਤਨੀ, ਅੱਠ ਕੁ ਸਾਲ ਦਾ ਮੁੰਡਾ ਤੇ ਇਕ ਅਜੇ ਦੁੱਧ ਚੁੰਘਦਾ ਬੱਚਾ। ਕਬੀਲੇ ਦਾ ਸਰਦਾਰ ਕਹਿੰਦਾ ਕਿ ਤਿੰਨਾਂ ਨੂੰ ਮਰਨਾ ਪਊ। ਉਹਨੇ ਪਰਵਾਰ ਦੇ ਮੁਖੀ ਨੂੰ ਆਪਸ਼ਨ ਦਿੱਤੀ, ਦੱਸ ਤੈਨੂੰ ਕਿਹੜਾ ਸਭ ਤੋਂ ਪਿਆਰਾ ਸਾਰੇ ਪਰਵਾਰ ਦੇ ਕੰਬਦਿਆਂ ਦੰਦ ਵੱਜਣ। ਪਰਵਾਰ ਦੇ ਮੁਖੀਏ ਨੂੰ ਵੀ ਸੁੱਝੇ ਕੁਛ ਨਾ। ਸਾਰੇ ਹੀ ਉਹਨੂੰ ਆਪਣੀ ਜਾਨ ਨਾਲੋਂ ਵੀ ਪਿਆਰੇ। ਉਹ ਕਿਹਦੇ ਲਈ ਹਾਂ ਕਹੇ ..... ਉਹਦੇ ਕੋਲ ਇਹਦਾ ਜਵਾਬ ਨਾ।

ਫੇਰ ਵੀ ਉਹ ਸੋਚ-ਸੂਚ ਕੇ ਕਹਿੰਦਾ, ਆਹ ਬੇਬੀ ਨੂੰ ਬਖ਼ਸ਼ ਦਿਓ। ਇਸ ਨੰਨ੍ਹੇ ਨੇ ਤਾਂ ਦੁਨੀਆ 'ਚ ਆ ਕੇ ਅਜੇ..... , ਦੇਖਿਆ ਵੀ ਕੀ !

ਅੱਛਾ ! ਸਰਦਾਰ ਹੈਰਾਨ ਪਈ ਇਸ ਬੰਦੇ ਨੂੰ ਆਪਣੀ ਜਾਨ ਨਾਲੋਂ ਵੀ .....।

ਪਰ ਬਈ ਇਹਨੂੰ ਤਾਂ ਪਾਲਣ ਲਈ ਵੀ ਕੋਈ .....। ਚੱਲ, ਉਹ ਵੀ ਦੱਸ ਦੇ, ਉਹਨੂੰ ਵੀ ਬਖਸ਼ ਦਿੰਨੇ।

ਇਹਦੀ ਮਾਂ ਨੂੰ ਛੱਡ ਦਿਓ, ਉਹਦੇ ਨਾਲੋਂ ਵਧੀਆ ਹੋਰ ਕੌਣ ਸੰਭਾਲ ਸਕਦਾ।

ਅੱਛਾ, ਜਿਮੇਂ ਤੇਰੀ ਇੱਛਾ। ..... ਚੱਲ, ਤੈਨੂੰ ਇਕ ਆਪਸ਼ਨ ਹੋਰ ਦਿੱਤੀ। ਸਰਦਾਰ ਤੇਰੇ ਜਵਾਬ ਤੋਂ ਖੁਸ਼ ਹੋਇਆ। ਹੁਣ ਤੂੰ ਆਪਣੇ ਤੇ ਮੁੰਡੇ 'ਚੋਂ ਇਕ ਨੂੰ ਚੁਣ ਲੈ।

ਮੁੰਡੇ ਨੂੰ ਛੱਡ ਦਿਓ।

ਸਰਦਾਰ ਨੂੰ ਸੁਣ ਕੇ ਬੜਾ ਅਚੰਭਾ ਹੋਇਆ। ਓ ! ਜਵਾਬ ਸੁਣ ਕੇ ਉਹ ਹਿਲ ਗਿਆ। ਮੁੰਡੇ ਨੂੰ ਕਿਉਂ

ਦੇਖੋ, ਮੈਂ ਤਾਂ ਪੰਤਾਲੀ ਸਾਲ 'ਚ ਕਾਫ਼ੀ ਦੁਨੀਆ ਦੇਖ ਲਈ, ਇਹਨੇ ਵਿਚਾਰੇ ਨੇ ਅਜੇ .....

ਸਰਦਾਰ ਉਹਦੀ ਸਮਝ, ਕੁਰਬਾਨੀ 'ਤੇ ਅਸ਼-ਅਸ਼ ਕਰ ਉੱਠਿਆ। ਮੁਖੀਆ ਦੇ ਸਾਹਮਣੇ ਕਬੀਲੇ ਦੇ ਸਰਦਾਰ ਦਾ ਸਿਰ ਝੁਕ ਗਿਆ ਅਤੇ ਉਹਨੇ ਸਭ ਨੂੰ ਬਖ਼ਸ਼ ਦਿੱਤਾ।

ਤੈਂ ਤਾਂ ਬਈ ਮੇਰਾ ਦਿਲ ਜਿੱਤ ਲਿਆ। ਬੋਲ, ਮੈਂ ਤੈਨੂੰ ਇਸ ਦੇ ਬਦਲੇ ਹੋਰ ਕੀ ਇਨਾਮ ਦਿਆਂ

ਜੇ ਹੋ ਸਕੇ ਤਾਂ ਇਹ ਖ਼ੂਨੀ-ਖੇਡ ਸਦਾ ਲਈ ਬੰਦ ਕਰ ਦਿਓ। ਮੁਖੀਏ ਨੇ ਹੱਥ ਜੋੜ ਬੇਨਤੀ ਕੀਤੀ।

ਕਬੀਲੇ ਦੇ ਸਰਦਾਰ ਨੇ ਖੁਸ਼ ਹੁੰਦਿਆਂ, 'ਹਾਂ' ਵਿੱਚ ਸਿਰ ਹਿਲਾ ਦਿੱਤਾ।

ਹਾਰ ਦਾ ਜਸ਼ਨ

ਦੋ ਭਲਵਾਨਾਂ 'ਚੋਂ ਇਕ ਨੇ ਤਾਂ ਢਹਿਣਾ ਈ ਹੁੰਦਾ। ..... ਰੰਗਬਰੰਗੇ ਮੁਰਗੇ ਦੀ ਕਲਗੀ, ਕਲਗੀਆਂ ਵਾਲੇ ਦੀ ਯਾਦ ਦਿਵਾਉਂਦੀ। ਪਿੰਡ 'ਚ ਮਸਾਂ ਇਹੀ ਇਕ ਸਵਾ ਲੱਖ ਬਾਂਗ ਦੇਣ ਵਾਲਾ ਮੁਰਗਾ ਬਚਿਆ ਸੀ। ਆਲੇ-ਦੁਆਲੇ ਦੇ ਬਜ਼ੁਰਗ ਤੜਕੇ ਇਹਦੀ ਬਾਂਗ ਸੁਣ ਕੇ ਉਠਦੇ। ਇਸ ਬਾਂਗ ਨਾਲ ਉਨ੍ਹਾਂ ਨੂੰ ਸਕੂਨ ਮਿਲਦਾ। ਉਹਦੀ ਬਾਂਗ ਉਹਨਾਂ ਨੂੰ ਪੁਰਾਣਾ ਵਕਤ ਯਾਦ ਕਰਾ ਦਿੰਦੀ, ਜਦੋਂ ਲੋਕੀਂ ਪਰਛਾਵਿਆਂ ਨਾਲ ਵਕਤ ਮਿਣਿਆਂ ਕਰਦੇ ਸਨ।

ਫੇਰ ਉਹਦੇ ਮਾਲਕ ਨੇ ਉਹਨੂੰ ਕੁੱਕੜ-ਘੋਲ ਦੀ ਟਰੇਨਿੰਗ ਦੇਣੀ ਸ਼ੁਰੂ ਕਰ ਦਿੱਤੀ। ਸ਼ਰੀਫ਼ ਜਾਨਵਰ ਨੂੰ ਨਾ ਚਾਹੁੰਦਿਆਂ ਹੋਇਆਂ ਵੀ ਇਹ ਅੱਕ ਚੱਬਣਾ ਪਿਆ। ਜੁੱਤੀਆਂ ਮਾਰ-ਮਾਰ ਜ਼ਬਰਦਸਤੀ ਉਹਨੂੰ ਮੈਦਾਨੇ ਜੰਗ ਲਈ ਤਿਆਰ ਕੀਤਾ। ਅਜੇ ਵਿਚਾਰਾ ਪਹਿਲੇ ਹੀ ਘੋਲ 'ਚ ਨਿਤਰਿਆ ਸੀ ਕਿ .....

ਕੁੱਕੜਾਂ ਦਾ ਦੰਗਲ। ਆਲੇ-ਦੁਆਲੇ ਹੂਅ-ਹਾਅ, ਕੂਕਾਂ, ਮੱਘੇ, ਚੀਕਾਂ.....। ਕਿਸੇ-ਕਿਸੇ ਸ਼ਰੀਫ਼ ਦਾ ਦੇਖ ਕੇ ਦਿਲ ਦਹਿਲਦਾ। ਪਹਿਲਾਂ ਉਹਨਾਂ ਆਪਸ 'ਚ ਚੁੰਝਾਂ ਘਸਾਈਆਂ, ਜਿਵੇਂ ਇਕ-ਦੂਜੇ ਨੂੰ ਲਾਡ-ਲੁਡਾਉਂਦੇ, ਪਰ ਲਾਡ-ਲੁਡਾਉਂਦੇ ਕਾਨ੍ਹੂ ਕਿਸੇ ਨੂੰ ਚੰਗੇ ਲੱਗਣ। ਉਹਨਾਂ ਦੇ ਮਾਲਕ, ਮੰਡ੍ਹੀਰ ਉਹਨਾਂ ਨੂੰ ਉਕਸਾਉਂਦੇ। ਇਕ-ਦੂਜੇ ਨਾਲ ਟਕਰਾਉਂਦੇ। ਭੀੜ ਅਨੰਦਿਤ ਹੁੰਦੀ ਹਾਅਹਾ-ਹੂ ਕਰਦੀ। ਆਪਸ 'ਚ ਟਕਰਾਉਂਦੇ-ਟਕਰਾਉਂਦੇ ਉਹ ਆਖ਼ਰ ਸਿੱਧੇ ਹੋ ਗਏ। ਇਕ-ਦੂਜੇ ਨੂੰ ਭੱਜ-ਭੱਜ ਪੈਣ ਲੱਗੇ। ਤਮਾਸ਼ਬੀਨਾਂ ਨੂੰ ਵੀ ਨਸ਼ਾ ਚੜ੍ਹਨ ਲੱਗਾ। ਲੜਦੇ ਮੁਰਗੇ ਲਹੂ-ਲੁਹਾਨ .....। ਇਕ-ਦੂਜੇ ਨੂੰ ਜ਼ਖ਼ਮੀ ਕਰਦੇ, ਖੰਭ ਤੋੜਦੇ, ਤੁੜਾਉਂਦੇ। ਆਲੇ-ਦੁਆਲੇ ਦੀ ਮਡ੍ਹੀਰ ਨੂੰ ਹਸਾਉਂਦੇ।

ਓ! ਕੁਝ ਕੁ ਦੀ ਧਾਅ ਨਿਕਲ ਗਈ। ਉਹ ਤਾਂ ਬਰੇਕ 'ਚ ਦਿਖਿਆ, ਜਦ ਉਹਦੇ ਮਾਲਕਾਂ ਨੇ ਆਪਣੇ-ਆਪਣੇ ਮੁਰਗਿਆਂ ਨੂੰ ਝਾੜਿਆ-ਪੂੰਝਿਆ। ਉਹਨਾਂ ਦੇ ਪੈਰਾਂ 'ਚ ਪਾਈਆਂ ਛੋਟੀਆਂ-ਛੋਟੀਆਂ ਛੁਰੀਆਂ ਦੇਖ ਕੇ, ਕਈਆਂ ਦੇ ਤਾਂ ਅੰਦਰ ਛੁਰੀਆਂ ਫਿਰ ਗਈਆਂ। ਅਖੇ ਹੈਂ, ਅਸੀਂ ਤਾਂ ਉਹਨਾਂ ਨੂੰ ਝਾਂਜਰਾਂ ਹੀ ਸਮਝਦੇ ਰਹੇ। ਵਿਚਾਰੇ ਮਾਸੂਮ ਜਾਨਵਰ ! ਮੰਡ੍ਹੀਰ੍ਹ ਉਨ੍ਹਾਂ ਦੇ ਮੌਤ ਦੇ ਜਸ਼ਨ 'ਚ ਸ਼ਾਮਲ ਹੂ-ਹਾਅ ਕਰਦੀ ਕਮਲੀ ਹੋਈ ਪਈ।

ਆਖ਼ਰੀ ਰਾਊਂਡ ਤਾਂ ਐਨਾ ਖ਼ੌਫ਼ਨਾਕ ਕਿ ਦੇਖਿਆ ਨਾ ਜਾਵੇ। ਜਿਵੇਂ ਦੋ ਮੁਲਕਾਂ 'ਚ ਕ

ਗ਼ਦਰੀ ਬਾਬਾ ਲੱਖਾ ਸਿੰਘ ਚੀਮਾ

ਪ੍ਰੋਫ਼ੈਸਰ ਹਰਜੀਤ ਹਮਸਫ਼ਰ

ਭਾਰਤ ਦੀ ਆਜ਼ਾਦੀ ਦੀ ਲੜਾਈ ਵਿੱਚ ਗ਼ਦਰ ਪਾਰਟੀ ਦਾ ਯੋਗਦਾਨ ਬੇਮਿਸਾਲ ਹੈ। ਵਿਦੇਸ਼ਾਂ ਵਿੱਚ ਰਹਿੰਦੇ ਭਾਰਤੀਆਂ ਨੇ ਆਪਣੇ ਘਰ-ਪਰਵਾਰ, ਸੁੱਖ-ਸਹੂਲਤਾਂ ਅਤੇ ਜੀਵਨ ਦੀਆਂ ਖੁਸ਼ੀਆਂ ਤਿਆਗ ਕੇ ਦੇਸ਼ ਦੀ ਆਜ਼ਾਦੀ ਲਈ ਬਲੀਦਾਨ ਦਿੱਤਾ। ਇਨ੍ਹਾਂ ਗ਼ਦਰੀ ਬਾਬਿਆਂ ਵਿੱਚੋਂ ਇੱਕ ਮਹਾਨ ਨਾਂਅ ਹੈ-ਬਾਬਾ ਲੱਖਾ ਸਿੰਘ ਚੀਮਾ। ਉਹਨਾਂ ਦੀ ਜ਼ਿੰਦਗੀ ਸੰਘਰਸ਼, ਸੇਵਾ ਅਤੇ ਬਲੀਦਾਨ ਦੀ ਪ੍ਰਤੀਕ ਰਹੀ।

ਜਨਮ ਅਤੇ ਪਰਵਾਰ

ਬਾਬਾ ਲੱਖਾ ਸਿੰਘ ਚੀਮਾ ਦਾ ਜਨਮ 15 ਜੁਲਾਈ, 1892 ਨੂੰ ਪਿੰਡ ਚੀਮਾ ਕਲਾਂ, ਤਹਿਸੀਲ ਨੂਰਮਹਿਲ, ਜ਼ਿਲ੍ਹਾ ਜਲੰਧਰ ਵਿੱਚ ਹੋਇਆ। ਇਹਨਾਂ ਦੇ ਪਿਤਾ ਦਾ ਨਾਂਅ ਸੰਧੀ ਸਿੰਘ ਸੀ। ਪਰਵਾਰ ਵਿੱਚ ਤਿੰਨ ਭਰਾ ਸਨ-ਵੱਡਾ ਲਾਭ ਸਿੰਘ, ਉਸ ਤੋਂ ਛੋਟਾ ਗੁਰਦਿੱਤ ਸਿੰਘ ਅਤੇ ਸਭ ਤੋਂ ਛੋਟਾ ਲੱਖਾ ਸਿੰਘ।

ਪਿੰਡ ਚੀਮਾ ਕਲਾਂ ਨੇ ਗ਼ਦਰੀ ਲਹਿਰ ਨੂੰ ਕਈ ਹੋਰ ਮਹੱਤਵਪੂਰਨ ਸੂਰਮੇ ਵੀ ਦਿੱਤੇ। ਬਾਬਾ ਲੱਖਾ ਸਿੰਘ ਤੋਂ ਇਲਾਵਾ ਇਸ ਪਿੰਡ ਦੀਆਂ ਪ੍ਰਸਿੱਧ ਗ਼ਦਰੀ ਸ਼ਖ਼ਸੀਅਤਾਂ ਵਿੱਚ ਵਤਨ ਚੰਦ (ਗ਼ਦਰ ਡਾਇਰੈਕਟਰੀ 1916, ਪੰਨਾ 123), ਫੂਮਣ ਸਿੰਘ (ਗ਼ਦਰ ਡਾਇਰੈਕਟਰੀ 1916, ਪੰਨਾ 117), ਬਾਬਾ ਕਰਮ ਸਿੰਘ ਚੀਮਾ (ਗ਼ਦਰ ਡਾਇਰੈਕਟਰੀ 1916, ਪੰਨਾ 109; ਗ਼ਦਰ ਡਾਇਰੈਕਟਰੀ 1936, ਪੰਨਾ 154), ਨਾਮਾ/ਹਰਨਾਮਾ (ਗ਼ਦਰ ਡਾਇਰੈਕਟਰੀ 1916, ਪੰਨਾ 114), ਨੱਥਾ ਸਿੰਘ (ਗ਼ਦਰ ਡਾਇਰੈਕਟਰੀ 1936, ਪੰਨਾ 210) ਅਤੇ ਲਾਹੌਰੀ ਰਾਮ ਦੇ ਨਾਂਅ ਵਿਸ਼ੇਸ਼ ਤੌਰ 'ਤੇ ਦਰਜ ਹਨ।

ਵਿਦੇਸ਼ ਯਾਤਰਾ

ਸੰਨ 1908 ਵਿੱਚ ਬਾਬਾ ਲੱਖਾ ਸਿੰਘ ਚੀਮਾ ਨੇ ਅਮਰੀਕਾ ਜਾਣ ਦਾ ਪੱਕਾ ਇਰਾਦਾ ਕੀਤਾ ਅਤੇ ਲੰਬੇ ਸੰਘਰਸ਼ ਤੋਂ ਬਾਅਦ ਸੰਨ 1910 ਵਿੱਚ ਉਹ ਮੈਕਸੀਕੋ ਬਾਰਡਰ ਰਾਹੀਂ ਅਮਰੀਕਾ ਵਿੱਚ ਪ੍ਰਵੇਸ਼ ਕਰ ਗਏ। ਸਟਾਕਟਨ, ਕੈਲੀਫ਼ੋਰਨੀਆ ਦੇ ਨੇੜੇ ਡੈਲਟਾ ਦਰਿਆ ਕੋਲ ਇਹਨਾਂ ਨੇ ਰਹਿਣਾ ਸ਼ੁਰੂ ਕੀਤਾ, ਜਿੱਥੇ ਪਿੰਡ ਚੀਮਾ ਕਲਾਂ ਦੇ ਹੋਰ ਵੀ ਲੋਕ ਵੱਸਦੇ ਸਨ। ਇੱਥੇ ਬਾਬਾ ਲੱਖਾ ਸਿੰਘ ਚੀਮਾ ਅਤੇ ਫੂਮਣ ਸਿੰਘ ਚੀਮਾ ਨੇ ਰੇਲਵੇ ਲਾਈਨ ਵਿਛਾਉਣ ਦਾ ਕੰਮ ਕੀਤਾ।

ਗਦਰ ਪਾਰਟੀ ਨਾਲ ਜੁੜਨਾ

ਬਾਬਾ ਲੱਖਾ ਸਿੰਘ ਚੀਮਾ ਦੀ ਗ਼ਦਰੀ ਭਾਈ ਸੰਤੋਖ ਸਿੰਘ ਨਾਲ ਗਹਿਰੀ ਦੋਸਤੀ ਹੋ ਗਈ। ਸੰਨ 1912 ਵਿੱਚ ਇਹਨਾਂ ਨੇ ਕਰਤਾਰ ਸਿੰਘ ਸਰਾਭਾ ਅਤੇ ਹੋਰ ਪੰਜਾਬੀਆਂ ਨਾਲ ਯੂਬਾ ਸਿਟੀ, ਕੈਲੀਫ਼ੋਰਨੀਆ ਦੇ ਖੇਤਾਂ ਵਿੱਚ ਕੰਮ ਕੀਤਾ। ਸਟਾਕਟਨ ਤੋਂ ਥੋੜ੍ਹੀ ਦੂਰ ਹੋਲਟ ਸਟੇਸ਼ਨ ਦੇ ਨੇੜੇ 'ਭਾਈਆਂ ਦਾ ਡੇਰਾ' ਵੀ ਇਹਨਾਂ ਦੀ ਰਹਿਣ ਦੀ ਥਾਂ ਸੀ।

27 ਦਸੰਬਰ 1911 ਨੂੰ ਇੱਥੇ ਗੁਰੂ ਗੋਬਿੰਦ ਸਿੰਘ ਜੀ ਦਾ ਜਨਮ ਦਿਨ ਮਨਾਇਆ ਗਿਆ ਅਤੇ ਗੁਰਮਤਾ ਪਾਸ ਹੋਇਆ ਕਿ ਸਟਾਕਟਨ ਵਿੱਚ ਗੁਰਦਵਾਰਾ ਬਣਾਇਆ ਜਾਵੇ। ਸੰਨ 1912 ਵਿੱਚ ਸਟਾਕਟਨ (ਕੈਲੀਫ਼ੋਰਨੀਆ) ਗੁਰਦਵਾਰਾ ਸਾਹਿਬ ਦੀ ਸਥਾਪਨਾ ਹੋਈ। ਇਹ ਸਟਾਕਟਨ ਗੁਰਦਵਾਰਾ ਉਹ ਪਵਿੱਤਰ ਸਥਾਨ ਬਣਿਆ, ਜਿੱਥੇ ਗ਼ਦਰੀ ਬਾਬਿਆਂ ਨੇ ਇਨਕਲਾਬ ਅਤੇ ਆਜ਼ਾਦੀ ਦੇ ਬੀਜ ਬੀਜੇ।

ਸਹੁੰ ਅਤੇ ਸੰਘਰਸ਼

14-15 ਫ਼ਰਵਰੀ 1914 ਨੂੰ ਸਟਾਕਟਨ ਗੁਰਦਵਾਰਾ ਸਾਹਿਬ ਵਿੱਚ ਅਤੇ 16 ਫ਼ਰਵਰੀ 1914 ਨੂੰ ਸਟਾਕਟਨ ਹਾਲ ਵਿੱਚ ਗ਼ਦਰ ਪਾਰਟੀ ਦੀਆਂ ਵੱਡੀਆਂ ਕਾਨਫਰੰਸਾਂ ਹੋਈਆਂ। ਇਨ੍ਹਾਂ ਸਮਾਗਮਾਂ ਵਿੱਚ ਦੇਸ਼ ਦੀ ਆਜ਼ਾਦੀ ਲਈ ਨਵੀਂ ਲਹਿਰ ਜਾਗੀ। ਕਰਤਾਰ ਸਿੰਘ ਸਰਾਭਾ ਨੇ ਗ਼ਦਰ ਪਾਰਟੀ ਦਾ ਝੰਡਾ ਚੜ੍ਹਾਇਆ ਅਤੇ ਸੈਂਕੜੇ ਗਦਰੀ ਬਾਬਿਆਂ ਨੇ ਉਸ ਝੰਡੇ ਹੇਠ ਖੜ੍ਹ ਕੇ ਦੇਸ਼ ਨੂੰ ਗੁਲਾਮੀ ਤੋਂ ਮੁਕਤ ਕਰਾਉਣ ਦੀ ਸਹੁੰ ਖਾਧੀ।

14 ਫਰਵਰੀ 1914 ਨੂੰ ਇਸੇ ਗੁਰਦਵਾਰਾ ਸਾਹਿਬ ਵਿੱਚ ਬਾਬਾ ਲੱਖਾ ਸਿੰਘ ਚੀਮਾ ਨੇ ਇਕ ਅਟੱਲ ਸਹੁੰ ਖਾਧੀ ਕਿ ਜਦ ਤੱਕ ਭਾਰਤ ਆਜ਼ਾਦ ਨਹੀਂ ਹੁੰਦਾ, ਉਹ ਵਿਆਹ ਨਹੀਂ ਕਰਵਾਏਗਾ। ਇਹ ਸਹੁੰ ਉਹਨਾਂ ਦੀ ਦੇਸ਼ ਭਗਤੀ ਅਤੇ ਬਲੀਦਾਨ ਦੀ ਅਮਰ ਨਿਸ਼ਾਨੀ ਬਣ ਗਈ।

ਸੰਨ 1914 : ਗ਼ਦਰੀ ਬਾਬਿਆਂ ਦੇ ਭਾਰਤ ਵੱਲ ਚਾਲੇ

ਸੰਨ 1914 ਵਿੱਚ ਗ਼ਦਰੀ ਬਾਬੇ ਦੇਸ਼ ਨੂੰ ਆਜ਼ਾਦ ਕਰਾਉਣ ਲਈ ਭਾਰਤ ਚਲੇ ਗਏ। ਬਾਬਾ ਲੱਖਾ ਸਿੰਘ ਚੀਮਾ ਨੇ ਕੈਲੀਫ਼ੋਰਨੀਆ ਵਿੱਚ ਰਹਿ ਕੇ ਉਹਨਾਂ ਦੀ ਸਹਾਇਤਾ ਕੀਤੀ। ਗ਼ਦਰੀ ਬਾਬਿਆਂ ਦੇ ਜਾਣ ਤੋਂ ਬਾਅਦ ਰਾਮ ਚੰਦਰ ਗ਼ਦਰੀਆਂ ਦੇ ਪੈਸਿਆਂ ਦਾ ਜ਼ਿੰਮੇਵਾਰ ਬਣ ਗਿਆ। ਜਿਹੜੀ ਵੀ ਉਗਰਾਹੀ ਗ਼ਦਰੀ ਬਾਬੇ ਕਰਦੇ ਸਨ, ਉਹ ਸਾਰੇ ਪੈਸੇ ਰਾਮ ਚੰਦਰ ਕੋਲ ਰਹਿੰਦੇ ਸਨ।

ਯੁਗਾਂਤਰ ਆਸ਼ਰਮ ਅਤੇ ਰਾਮ ਚੰਦਰ ਦਾ ਬਾਹਰ ਹੋਣਾ

ਸਾਨ ਫਰਾਂਸਿਸਕੋ, ਕੈਲੀਫ਼ੋਰਨੀਆ ਸਥਿਤ ਯੁਗਾਂਤਰ ਆਸ਼ਰਮ ਗ਼ਦਰੀ ਬਾਬਿਆਂ ਦੀਆਂ ਗਤੀਵਿਧੀਆਂ ਦੀ ਵਿਉਂਤਬੰਦੀ ਦਾ ਅਹਿਮ ਟਿਕਾਣਾ ਸੀ। ਸੰਨ 1916-17 ਵਿੱਚ ਯੁਗਾਂਤਰ ਆਸ਼ਰਮ ਵਿੱਚ ਲੜਾਈਆਂ ਸ਼ੁਰੂ ਹੋ ਗਈਆਂ, ਜਿਹਨਾਂ ਨਾਲ ਬਾਬਾ ਲੱਖਾ ਸਿੰਘ ਚੀਮਾ ਅਤੇ ਬਾਬਾ ਨਿਰੰਜਨ ਸਿੰਘ ਪੰਡੋਰੀ ਨੇ ਬੜੀ ਸੂਝ-ਬੂਝ ਨਾਲ ਨਜਿੱਠਿਆ।

ਉਗਰਾਹੀ ਦੇ ਸਾਰੇ ਪੈਸਿਆਂ ਦੀ ਦੇਖ-ਰੇਖ ਅਤੇ ਪ੍ਰਬੰਧ ਦਾ ਜ਼ਿੰਮਾ ਰਾਮ ਚੰਦਰ ਕੋਲ ਸੀ, ਪਰ ਜਿਹੜੇ ਗ਼ਦਰੀ ਬਾਬੇ ਭਾਰਤ ਗਏ ਸਨ, ਉਹਨਾਂ ਨੂੰ ਰਾਮ ਚੰਦਰ ਨੇ ਕੋਈ ਵੀ ਪੈਸੇ ਨਹੀਂ ਭੇਜੇ। ਇਸ ਕਾਰਨ ਗ਼ਦਰੀਆਂ ਨੇ ਰਾਮ ਚੰਦਰ ਨੂੰ ਪਾਰਟੀ ਤੋਂ ਬਾਹਰ ਕੱਢ ਦਿੱਤਾ ਅਤੇ ਫਿਰ ਕਦੇ ਵੀ ਇਸ ਤਰ੍ਹਾਂ ਦੇ ਵਿਅਕਤੀ ਨੂੰ ਗਦਰ ਪਾਰਟੀ ਵਿੱਚ ਸ਼ਾਮਲ ਨਾ ਕਰਨ ਦਾ ਫ਼ੈਸਲਾ ਕੀਤਾ।

ਸਾਨ ਫਰਾਂਸਿਸਕੋ ਕੇਸ

ਗ਼ਦਰੀ ਬਾਬਿਆਂ ਉੱਪਰ ਇੱਕ ਵੱਡਾ ਕੇਸ ਸਾਨ ਫਰਾਂਸਿਸਕੋ ਦੀ ਜ਼ਿਲ੍ਹਾ ਅਦਾਲਤ ਵਿੱਚ ਚੱਲਿਆ ਕਿ ਉਹਨਾਂ ਨੇ ਜਰਮਨ ਤੋਂ ਪੈਸੇ ਪ੍ਰਾਪਤ ਕੀਤੇ ਹਨ। ਅਮਰੀਕੀ ਸਰਕਾਰ ਦਾ ਦੋਸ਼ ਸੀ ਕਿ ਗਦਰੀਆਂ ਨੇ ਅਮਰੀਕਾ ਦੀ ਧਰਤੀ ਨੂੰ ਆਜ਼ਾਦੀ ਦੀ ਲੜਾਈ ਲਈ ਵਰਤਿਆ ਹੈ। ਇਸ ਕੇਸ ਵਿੱਚ ਇੰਗਲੈਂਡ ਅਤੇ ਭਾਰਤ ਦੀਆਂ ਸਰਕਾਰਾਂ ਵੀ ਸ਼ਾਮਲ ਸਨ। ਇਹ ਮੁਕੱਦਮਾ ਉਸ ਸਮੇਂ ਦੁਨੀਆ ਦਾ ਸਭ ਤੋਂ ਮਹਿੰਗਾ ਕੇਸ ਮੰਨਿਆ ਗਿਆ, ਜਿਸ ਨੂੰ ਗਦਰੀਆਂ ਨੇ ਬੇਮਿਸਾਲ ਬਹਾਦਰੀ ਅਤੇ ਹਿੰਮਤ ਨਾਲ ਲੜਿਆ।

23 ਅਪ੍ਰੈਲ 1918 ਨੂੰ ਜਦ ਰਾਮ ਚੰਦਰ ਅਦਾਲਤ ਵਿੱਚ ਬਿਆਨ ਦੇਣ ਆਇਆ ਤਾਂ ਰਾਮ ਸਿੰਘ ਧੁਲੇਤਾ ਨੇ ਉਸ ਨੂੰ ਗੋਲੀ ਮਾਰ ਕੇ ਅਦਾਲਤ ਵਿੱਚ ਹੀ ਖਤਮ ਕਰ ਦਿੱਤਾ; ਉਪਰੰਤ ਅਦਾਲਤ ਦੇ ਮਾਰਸ਼ਲ ਹੋਨੋਹਲ ਨੇ ਰਾਮ ਸਿੰਘ ਧੁਲੇਤਾ ਨੂੰ ਵੀ ਗੋਲੀ ਮਾਰ ਕੇ ਮਾਰ ਦਿੱਤਾ। ਇਸ ਘਟਨਾ ਤੋਂ ਬਾਅਦ ਬਾਬਾ ਲੱਖਾ ਸਿੰਘ ਚੀਮਾ ਨੇ ਉਗਰਾਹੀ ਕਰਨ ਅਤੇ ਪੈਸੇ ਪਹੁੰਚਾਉਣ ਵਿੱਚ ਸਭ ਤੋਂ ਵੱਡਾ ਯੋਗਦਾਨ ਪਾਇਆ। ਉਹ ਗਦਰ ਪਾਰਟੀ ਦੀਆਂ ਵਿੱਤੀ ਜ਼ਰੂਰਤਾਂ ਪੂਰੀ ਕਰਨ ਵਿੱਚ ਕੇਂਦਰੀ ਭੂਮਿਕਾ ਨਿਭਾਉਣ ਲੱਗੇ।

ਭਾਈ ਸੰਤੋਖ ਸਿੰਘ ਦੇ ਸਿੰਘਾਪੁਰ ਤੋਂ ਵਾਪਸ ਕੈਲੀਫ਼ੋਰਨੀਆ ਆਉਣ ਉਪਰੰਤ, ਬਾਬਾ ਲੱਖਾ ਸਿੰਘ ਚੀਮਾ ਨੇ ਉਹਨਾਂ ਨਾਲ ਮਿਲ ਕੇ ਕੰਮ ਕਰਨਾ ਸ਼ੁਰੂ ਕਰ ਦਿੱਤਾ। ਭਾਈ ਸੰਤੋਖ ਸਿੰਘ ਅਤੇ ਹੋਰ ਕਈ ਗਦਰੀਆਂ ਨੂੰ ਵੀ ਸਾਨ ਫਰਾਂਸਿਸਕੋ ਵਾਲੇ ਵੱਡੇ ਕੇਸ ਵਿੱਚ ਸਜ਼ਾਵਾਂ ਹੋਈਆਂ। ਸੰਨ 1920 ਵਿੱਚ ਆਪਣੀ ਸਜ਼ਾ ਪੂਰੀ ਕਰਨ ਤੋਂ ਬਾਅਦ ਉਹ ਇਸ ਕੇਸ ਵਿੱਚੋਂ ਬਾਹਰ ਆ ਗਏ ਅਤੇ ਮੁੜ ਗ਼ਦਰ ਪਾਰਟੀ ਦੇ ਕਾਰਜਾਂ ਵਿੱਚ ਸ਼ਾਮਲ ਹੋਏ।

ਗੁਪਤ ਪ੍ਰਚਾਰ ਅਤੇ ਅਖ਼ਬਾਰ

ਸੰਨ 1914 ਤੋਂ ਬਾਅਦ ਗ਼ਦਰੀਆਂ ਨੇ ਖੁੱਲ੍ਹੇ ਪ੍ਰਚਾਰ ਦੀ ਥਾਂ ਗੁਪਤ ਤਰੀਕੇ ਅਪਣਾਏ। ਬਾਬਾ ਲੱਖਾ ਸਿੰਘ ਚੀਮਾ ਨੇ ਭਾਰਤ ਜਾ ਕੇ ਅਖ਼ਬਾਰ ਕੱਢਣ ਦਾ ਫ਼ੈਸਲਾ ਕੀਤਾ। ਸੰਨ 1922 ਵਿੱਚ ਭਾਈ ਸੰਤੋਖ ਸਿੰਘ ਅਤੇ ਭਾਈ ਰਤਨ ਸਿੰਘ (ਰਾਏਪੁਰ ਡੱਬਾ) ਰੂਸ ਗਏ ਅਤੇ ਛੇ ਮਹੀਨੇ ਦੀ ਟ੍ਰੇਨਿੰਗ ਪੂਰੀ ਕਰਨ ਤੋਂ ਬਾਅਦ ਅਫ਼ਗਾਨਿਸਤਾਨ ਪਹੁੰਚੇ। ਉੱਥੇ ਉਹਨਾਂ ਦੀ ਮੁਲਾਕਾਤ ਤੇਜਾ ਸਿੰਘ ਸੁਤੰਤਰ, ਊਧਮ ਸਿੰਘ ਕਸੇਲ ਅਤੇ ਗੁਰਮੁਖ ਸਿੰਘ ਲਲਤੋਂ ਨਾਲ ਹੋਈ।

ਭਾਰਤ ਵਿੱਚ ਸੰਘਰਸ਼

ਸੰਨ 1923 ਵਿੱਚ ਭਾਈ ਸੰਤੋਖ ਸਿੰਘ ਭਾਰਤ ਵਿੱਚ ਦਾਖਲ ਹੋਣ ਵੇਲੇ ਗ੍ਰਿਫ਼ਤਾਰ ਹੋਏ ਅਤੇ ਬਹੁਤ ਤਸ਼ੱਦਦ ਦਾ ਸ਼ਿਕਾਰ ਬਣੇ। ਸੰਨ 1925 ਵਿੱਚ ਉਹਨਾਂ ਦੀ ਜੂਹਬੰਦੀ ਖ਼ਤਮ ਹੋਈ। ਇਸ ਸਮੇਂ ਉਹਨਾਂ ਨੇ ਅਮਰੀਕਾ ਵਿੱਚ ਗ਼ਦਰੀਆਂ ਨੂੰ ਚਿੱਠੀ ਭੇਜੀ, ਜਿਸ ਵਿੱਚ ਆਪਣੇ ਉੱਪਰ ਹੋਏ ਜ਼ੁਲਮ ਨੂੰ ਕਵਿਤਾ ਰਾਹੀਂ ਦਰਸਾਇਆ :

'ਚੋਟਾਂ ਸਹਿਣੀਆਂ ਘਰ ਦੇ ਦੋਸਤਾਂ ਦੀਆਂ
ਫ਼ੇਰ ਅੱਗੇ ਨੂੰ ਜਾਉਣਾ ਖਰਾ ਅਉਖਾ
ਜ਼ਾਲਮ ਜੋੜ ਕੇ ਮਾਰਦਾ ਬੈਂਤ ਪਿੰਡੇ
ਉੱਥੇ ਭੇਤ ਛੁਪਾਉਣਾ ਖਰਾ ਅਉਖਾ।'

(ਗਿਆਨੀ ਕੇਸਰ ਸਿੰਘ ਤੇ ਬਾਬਾ ਚਰਨ ਸਿੰਘ ਸੰਧੂ (ਭਢਾਣਾ) ਦੀ ਕਿਤਾਬ-ਸਫ਼ਾ 48)

ਇਸ ਸਮੇਂ ਵਿਦੇਸ਼ਾਂ ਵਿੱਚ ਗਦਰ ਪਾਰਟੀ ਦੀ ਲਹਿਰ ਨੂੰ ਜਿਊਂਦਾ ਰੱਖਣ ਵਿੱਚ ਬਾਬਾ ਲੱਖਾ ਸਿੰਘ ਚੀਮਾ ਦੀ ਭੂਮਿਕਾ ਬਹੁਤ ਮਹੱਤਵਪੂਰਨ ਰਹੀ। ਬਾਬਾ ਲੱਖਾ ਸਿੰਘ ਚੀਮਾ ਨੇ ਭਾਈ ਸੰਤੋਖ ਸਿੰਘ ਦੇ ਇਸ ਸੰਦੇਸ਼ ਨੂੰ ਸੰਗਤ ਤੱਕ ਪਹੁੰਚਾਉਣ, ਉਗਰਾਹੀ ਇਕੱਠੀ ਕਰਨ ਅਤੇ ਗ਼ਦਰੀ ਦੇਸ਼ ਭਗਤਾਂ ਤੱਕ ਪਰਵਾਰਾਂ ਦੀ ਮਾਇਕ ਸਹਾਇਤਾ ਕਰਨ ਵਿੱਚ ਕੇਂਦਰੀ ਯੋਗਦਾਨ ਪਾਇਆ। ਉਹਨਾਂ ਨੇ ਕੈਲੀਫ਼ੋਰਨੀਆ ਵਿੱਚ ਗਦਰ ਪਾਰਟੀ ਦੀਆਂ ਸ਼ਾਖਾਵਾਂ ਨੂੰ ਮਜ਼ਬੂਤ ਕੀਤਾ, ਵਿੱਤੀ ਸਹਾਇਤਾ ਪ੍ਰਬੰਧ ਕੀਤੀ ਅਤੇ ਇਹ ਯਕੀਨੀ ਬਣਾਇਆ ਕਿ ਭਾਰਤ ਵਿੱਚ ਹੋ ਰਹੇ ਬਲੀਦਾਨਾਂ ਦੀ ਗੂੰਜ ਵਿਦੇਸ਼ਾਂ ਵਿੱਚ ਵੀ ਜਾਰੀ ਰਹੇ।

ਪਰਵਾਰ ਸਹਾਇਕ ਕਮੇਟੀ

ਜਿਹੜੇ ਗ਼ਦਰੀ ਬਾਬੇ ਸ਼ਹੀਦ ਹੋ ਗਏ ਸਨ ਜਾਂ ਜੇਲ੍ਹ ਵਿੱਚ ਸਨ, ਉਹਨਾਂ ਦੇ ਪਰਵਾਰਾਂ ਅਤੇ ਬੱਚਿਆਂ ਦੀ ਜ਼ਿੰਦਗੀ ਬਹੁਤ ਮੁਸ਼ਕਲ ਸੀ। ਇਸ ਕੰਮ ਵਿੱਚ ਵੀ ਬਾਬਾ ਲੱਖਾ ਸਿੰਘ ਚੀਮਾ ਨੇ ਉਗਰਾਹੀ ਕਰਕੇ ਪਰਵਾਰਕ ਸਹਾਇਕ ਕਮੇਟੀ ਰਾਹੀਂ ਪੈਸੇ ਪਹੁੰਚਾਉਣ ਵਿੱਚ ਵੱਡੀ ਮਦਦ ਕੀਤੀ।

ਬਾਬਾ ਲੱਖਾ ਸਿੰਘ ਦੀ ਭੂਮਿਕਾ

ਬਾਬਾ ਲੱਖਾ ਸਿੰਘ ਚੀਮਾ ਅਤੇ ਚੇਤਨ ਸਿੰਘ ਬਦੇਸ਼ਾ ਉਗਰਾਹੀ ਦੀ ਰਕਮ ਲੈ ਕੇ ਸੰਨ 1925 ਵਿੱਚ ਪੰਜਾਬ ਪਹੁੰਚ ਗਏ, ਕਿਰਤੀ ਅਖ਼ਬਾਰ ਦੀ ਮਦਦ ਕੀਤੀ। ਇਸ ਫ਼ੇਰੀ ਦੌਰਾਨ ਬਾਬਾ ਲੱਖਾ ਸਿੰਘ ਚੀਮਾ ਆਪਣੇ ਘਰ ਪਿੰਡ ਚੀਮਾ ਕਲਾਂ ਵਿਖੇ ਵੀ ਗਏ। ਜਰਮਨ ਵਿੱਚ ਗ਼ਦਰ ਪਾਰਟੀ ਦੇ ਮੈਂਬਰ ਪੈਸੇ ਵੱਲੋਂ ਬਹੁਤ ਹੀ ਮੁਸ਼ਕਲ ਵਿੱਚ ਸਨ। ਸੰਨ 1925 ਵਿੱਚ ਜਦੋਂ ਬਾਬਾ ਲੱਖਾ ਸਿੰਘ ਚੀਮਾ ਜਰਮਨ ਗਏ ਤਾਂ ਉਹਨਾਂ ਨੇ 500 ਡਾਲਰ ਬਾਬਾ ਹਰਜਾਪ ਸਿੰਘ ਨੂੰ ਦਿੱਤੇ। ਇਸ ਪੈਸੇ ਨਾਲ ਗ਼ਦਰੀਆਂ ਦੀਆਂ ਵਿੱਤੀ ਮੁਸ਼ਕਲਾਂ ਘਟ ਗਈਆਂ।

ਸੰਨ 1926 ਵਿੱਚ ਉਹ ਗਦਰ ਪਾਰਟੀ ਦੇ ਪ੍ਰਧਾਨ ਬਣੇ। ਸੁਰਜਨ ਸਿੰਘ ਸਕੱਤਰ ਅਤੇ ਸੰਤਾ ਸਿੰਘ ਲਹੁਕਾ ਖ਼ਜ਼ਾਨਚੀ ਬਣੇ। ਸੰਨ 1928 ਵਿੱਚ ਗਦਰ ਪਾਰਟੀ ਨੂੰ 'ਹਿੰਦੁਸਤਾਨ ਦੀ ਗਦਰ ਪਾਰਟੀ' ਦੇ ਨਾਂਅ ਨਾਲ ਕਾਨੂੰਨੀ ਚਾਰਟਰ ਮਿਲਿਆ ਅਤੇ ਬਾਬਾ ਲੱਖਾ ਸਿੰਘ ਚੀਮਾ ਇਸ ਚਾਰਟਰ ਵਿੱਚ ਪਾਰਟੀ ਦੇ ਡਾਇਰੈਕਟਰ ਬੋਰਡ ਦੇ ਮੈਂਬਰ ਥਾਪੇ ਗਏ।

ਯੁਗਾਂਤਰ ਆਸ਼ਰਮ ਅਤੇ ਅੱਗੇ ਦਾ ਸੰਘਰਸ਼

ਬਾਬਾ ਲੱਖਾ ਸਿੰਘ ਚੀਮਾ ਨੇ ਯੁਗਾਂਤਰ ਆਸ਼ਰਮ ਦੀ ਰਾਖੀ ਲਈ ਬੇਮਿਸਾਲ ਬਹਾਦਰੀ ਨਾਲ ਕੰਮ ਕੀਤਾ। ਉਹ ਨਾ ਸਿਰਫ਼ ਆਸ਼ਰਮ ਦੀ ਸੁਰੱਖਿਆ ਵਿੱਚ ਅੱਗੇ ਰਹੇ, ਸਗੋਂ ਗ਼ਦਰ ਪਾਰਟੀ ਦੇ ਕਾਰਜਾਂ ਨੂੰ ਮਜ਼ਬੂਤ ਕਰਨ ਲਈ ਵੀ ਹਮੇਸ਼ਾ ਤਿਆਰ ਰਹੇ। ਕੈਲੀਫ਼ੋਰਨੀਆ ਵਿੱਚ ਗ਼ਦਰ ਪਾਰਟੀ ਦੀਆਂ ਕਈ ਸ਼ਾਖਾਵਾਂ ਸਟਾਕਟਨ, ਲਾਸ ਏਂਜਲਸ, ਯੂਬਾ ਸਿਟੀ ਅਤੇ ਹੋਰ ਇਲਾਕਿਆਂ ਵਿੱਚ ਸਰਗਰਮ ਸਨ, ਜਿੱਥੇ ਬਾਬਾ ਲੱਖਾ ਸਿੰਘ ਚੀਮਾ ਦੀ ਭੂਮਿਕਾ ਕੇਂਦਰੀ ਰਹੀ। ਉਹਨਾਂ ਦੀ ਸੇਵਾ ਨੇ ਗ਼ਦਰ ਪਾਰਟੀ ਨੂੰ ਵਿਦੇਸ਼ਾਂ ਵਿੱਚ ਮਜ਼ਬੂਤ ਜਾਲ ਬਣਾਉਣ ਵਿੱਚ ਮਦਦ ਕੀਤੀ।

ਆਖਰੀ ਦਿਨ

10 ਨਵੰਬਰ 1961 ਨੂੰ ਯੂਬਾ ਸਿਟੀ ਵਿੱਚ ਬਾਬਾ ਲੱਖਾ ਸਿੰਘ ਚੀਮਾ ਅਤੇ ਚੇਤਨ ਸਿੰਘ ਬਦੇਸ਼ਾ ਦਾ ਇੱਕ ਭਿਆਨਕ ਐਕਸੀਡੈਂਟ ਹੋਇਆ। ਇਸ ਹਾਦਸੇ ਵਿੱਚ ਚੇਤਨ ਸਿੰਘ ਮੌਕੇ 'ਤੇ ਹੀ ਸਵਰਗਵਾਸ ਹੋ ਗਏ, ਜਦਕਿ ਅਗਲੇ ਦਿਨ ਬਾਬਾ ਲੱਖਾ ਸਿੰਘ ਵੀ ਸਦਾ ਲਈ ਵਿੱਛੜ ਗਏ।

ਉਹਨਾਂ ਦੀ ਅੰਤਿਮ ਅਰਦਾਸ 15 ਅਪ੍ਰੈਲ 1962 ਨੂੰ ਸਟਾਕਟਨ ਗੁਰਦਵਾਰਾ ਸਾਹਿਬ ਵਿੱਚ ਹੋਈ। ਇਸ ਸਮਾਗਮ ਵਿੱਚ ਗਦਰੀ ਸਾਥੀਆਂ ਅਤੇ ਸੰਗਤ ਤੋਂ ਇਲਾਵਾ ਬਾਬਾ ਲੱਖਾ ਸਿੰਘ ਚੀਮਾ ਦੇ ਭਤੀਜਿਆਂ- ਉਜਾਗਰ ਸਿੰਘ ਚੀਮਾ, ਸਵਰਨ ਸਿੰਘ ਚੀਮਾ ਅਤੇ ਸੰਤੋਖ ਸਿੰਘ ਚੀਮਾ ਨੇ ਇਕੱਠੇ ਹੋ ਕੇ ਉਹਨਾਂ ਦੀ ਦੇਸ਼ ਭਗਤੀ, ਬਲੀਦਾਨ ਅਤੇ ਸੇਵਾ ਨੂੰ ਯਾਦ ਕੀਤਾ।

ਯਾਦਗਾਰ ਅਤੇ ਵਿਰਾਸਤ

ਬਾਬਾ ਲੱਖਾ ਸਿੰਘ ਚੀਮਾ ਨੇ ਆਪਣੀ ਜ਼ਿੰਦਗੀ ਦੇਸ਼ ਭਗਤੀ ਅਤੇ ਗ਼ਦਰ ਪਾਰਟੀ ਦੀ ਸੇਵਾ ਲਈ ਸਮਰਪਿਤ ਕੀਤੀ ਅਤੇ ਕਦੇ ਵਿਆਹ ਨਹੀਂ ਕੀਤਾ। ਉਹਨਾਂ ਦੇ ਪਰਵਾਰਕ ਮੈਂਬਰ ਅੱਜ ਵੀ ਯੂਬਾ ਸਿਟੀ ਅਤੇ ਆਲੇ-ਦੁਆਲੇ ਦੇ ਇਲਾਕਿਆਂ ਵਿੱਚ ਰਹਿੰਦੇ ਹਨ ਅਤੇ ਗਦਰੀ ਇਤਿਹਾਸ ਨੂੰ ਸੰਭਾਲਣ ਵਿੱਚ ਮਹੱਤਵਪੂਰਨ ਸੇਵਾ ਕਰ ਰਹੇ ਹਨ। ਇਨ੍ਹਾਂ ਵਿੱਚ ਬਲਦੇਵ ਸਿੰਘ ਚੀਮਾ, ਇੰਜੀਨੀਅਰ ਗੁਰਦੇਵ ਸਿੰਘ ਚੀਮਾ ਅਤੇ ਬੀਬੀ ਕਸ਼ਮੀਰ ਕੌਰ ਚੀਮਾ ਦੇ ਨਾਂਅ ਵਿਸ਼ੇਸ਼ ਤੌਰ 'ਤੇ